

ΠΛΑΣΤΙΚΑ ΘΡΑΚΗΣ Α.Β.Ε.Ε.



ΠΛΗΡΟΦΟΡΙΑΚΟ ΣΗΜΕΙΩΜΑ

Για την Απόσχιση του Κλάδου Παραγωγής και Εμπορίας των Προϊόντων Βιομηχανικής Συσκευασίας της Εταιρείας «ΠΛΑΣΤΙΚΑ ΘΡΑΚΗΣ Α.Β.Ε.Ε.» και Εισφοράς του στην κατά 100% θυγατρική Εταιρεία «THRACE POLYFILMS Α.Β.Ε.Ε.» και την Αλλαγή Σκοπού και Επωνυμίας της «ΠΛΑΣΤΙΚΑ ΘΡΑΚΗΣ Α.Β.Ε.Ε.»

Η σύνταξη και η διάθεση του παρόντος Πληροφοριακού Σημειώματος έγινε σύμφωνα με τις διατάξεις της παραγράφου 4.1.3.12 του Κανονισμού του Χ.Α., όπως ισχύει κατά το χρόνο σύνταξής του, καθώς και τις σχετικές διατάξεις της απόφασης υπ' αριθ. 25/17.7.2008 του Διοικητικού Συμβουλίου του Χ.Α.

Η απόσχιση θα ολοκληρωθεί με την καταχώρηση της σχετικής εγκριτικής απόφασης του Υπουργείου Οικονομίας, Ανάπτυξης και Τουρισμού στο ΓΕ.ΜΗ., καθώς και της εγκριτικής απόφασης και καταχώρησής της στο ΓΕ.ΜΗ. της Νομαρχίας Ξάνθης, τα οποία επί του παρόντος εκκρεμούν.

ΟΚΤΩΒΡΙΟΣ 2017

Το παρόν Πληροφοριακό Σημείωμα συντάχθηκε με ευθύνη της Εταιρείας, η οποία είναι υπεύθυνη για την ακρίβεια και πληρότητά του

ΠΕΡΙΕΧΟΜΕΝΑ

| ΕΝΟΤΗΤΑ 1 | Σελίδα |
|---|---------------|
| ΓΕΝΙΚΑ | 3 |
| 1.1 Σκοπός Σύνταξης του Παρόντος Πληροφοριακού Σημειώματος | 4 |
| 1.2 Υπεύθυνοι Σύνταξης του Πληροφοριακού Σημειώματος | 4 |
| ΕΝΟΤΗΤΑ 2 | |
| ΠΕΡΙΓΡΑΦΗ ΤΗΣ ΔΙΑΔΙΚΑΣΙΑΣ ΑΠΟΣΧΙΣΗΣ ΤΟΥ ΚΛΑΔΟΥ | 5 |
| 2.1 Περιγραφή της Διαδικασίας Απόσχισης του Κλάδου | 6 |
| 2.2 Περιγραφή του Αποσχισθέντος Κλάδου | 8 |
| 2.3 Αποτίμηση του Αποσχισθέντος Κλάδου | 10 |
| 2.4 Επίδραση στα Αποτελέσματα της Πλαστικά Θράκης Α.Β.Ε.Ε. και της Μερισματικής της Πολιτικής για την Πρώτη μετά την Απόσχιση Χρήση | 12 |
| ΕΝΟΤΗΤΑ 3 | |
| ΠΛΗΡΟΦΟΡΙΕΣ ΓΙΑ ΤΗΝ ΠΛΑΣΤΙΚΑ ΘΡΑΚΗΣ Α.Β.Ε.Ε. | 14 |
| 3.1 Γενικές Πληροφορίες | 15 |
| 3.2 Σύντομο Ιστορικό | 15 |
| 3.3 Παρουσίαση του Αντικειμένου Εργασιών της Πλαστικά Θράκης Α.Β.Ε.Ε. | 16 |
| 3.4 Παρουσίαση της Μετοχικής Σύνθεσης και της Διοίκησης | 17 |
| 3.5 Συμμετοχές των Κυρίων Μετόχων και των Μελών του Δ.Σ. σε άλλες Εταιρείες | 21 |
| 3.6 Σκοπός της Πλαστικά Θράκης Α.Β.Ε.Ε. | 25 |
| ΕΝΟΤΗΤΑ 4 | |
| ΕΠΙΠΤΩΣΕΙΣ ΣΤΗΝ ΠΛΑΣΤΙΚΑ ΘΡΑΚΗΣ Α.Β.Ε.Ε. ΑΠΟ ΤΗΝ ΑΠΟΣΧΙΣΗ ΤΟΥ ΚΛΑΔΟΥ | 28 |
| 4.1 Κύρια Δραστηριότητα και Κλάδος Δραστηριοποίησης πριν την Απόσχιση του Κλάδου | 29 |
| 4.2 Κλάδος Δραστηριοποίησης και Αντικείμενο Εργασιών μετά την Απόσχιση του Κλάδου | 29 |
| 4.3 Αλλαγές στο Σκοπό και στο Καταστατικό της Πλαστικά Θράκης Α.Β.Ε.Ε. | 30 |
| 4.4 Πως επηρεάζονται οι προοπτικές της Πλαστικά Θράκης Α.Β.Ε.Ε. Μετά την Απόσχιση | 32 |
| 4.5 Κύκλος Εργασιών της τελευταίας 5ετίας με διακεκριμένη παρουσίαση των Εσόδων του Κλάδου που αποσχίζεται | 33 |
| 4.6 Διάρθρωση του Ομίλου όπως διαμορφώνεται μετά την Απόσχιση | 34 |
| 4.7 Συμβολή του Αποσχισθέντος Κλάδου στα Αποτελέσματα της Πλαστικά Θράκης Α.Β.Ε.Ε. | 35 |
| ΕΝΟΤΗΤΑ 5 | |
| ΠΑΡΟΥΣΙΑΣΗ ΤΗΣ THRACE POLYFILMS A.B.E.E. | 36 |
| 5.1 Αντικείμενο Δραστηριότητας | 37 |
| 5.2 Μετοχική Σύνθεση-Διευθυνση-Κοινά Διευθυντικά Στελέχη | 37 |
| 5.3 Σκοπός της Thrace Polyfilms A.B.E.E. και τυχόν Τροποποίηση του λόγω Αναδοχής του Κλάδου | 39 |
| 5.4 Περιουσιακή Διάρθρωση της Thrace Polyfilms A.B.E.E. πριν την Αναδοχή του Κλάδου | 41 |
| 5.5 Περιουσιακή Διάρθρωση και Προοπτικές μετά την Εισφορά του Κλάδου | 43 |
| 5.6 Μερισματική Πολιτική της Thrace Polyfilms A.B.E.E. Την Τελευταία Τριετία και Επίδραση των κερδών της Πλαστικά Θράκης Α.Β.Ε.Ε. για την πρώτη μετά την Απόσχιση Χρήση | 45 |
| 5.7 Κύκλος Εργασιών της Thrace Polyfilms A.B.E.E. την τελευταία τριετία πριν την Αναδοχή του Κλάδου | 45 |
| ΠΑΡΑΡΤΗΜΑ | 46 |
| Οικονομικές Καταστάσεις Α' Εξαμήνου 2017 και 2014-2015-2016 της Πλαστικά Θράκης Α.Β.Ε.Ε. | |
| Οικονομικές Καταστάσεις 2014-2015-2016 της Thrace Polyfilms A.B.E.E. (πρώην Thrace Σαράντης Α.Β.Ε.Ε.) | |

Ενότητα 1

ΓΕΝΙΚΑ

1.1. Σκοπός σύνταξης του παρόντος Πληροφοριακού Σημειώματος

Σκοπός σύνταξης του παρόντος Πληροφοριακού Σημειώματος είναι η πληροφόρηση του επενδυτικού κοινού αναφορικά με την απόσχιση και εισφορά του κλάδου παραγωγής και εμπορίας των προϊόντων Βιομηχανικής Συσκευασίας της εισηγμένης ανώνυμης εταιρείας με την επωνυμία «ΠΛΑΣΤΙΚΑ ΘΡΑΚΗΣ ΑΝΩΝΥΜΗ ΒΙΟΜΗΧΑΝΙΚΗ ΚΑΙ ΕΜΠΟΡΙΚΗ ΕΤΑΙΡΕΙΑ» και το διακριτικό τίτλο «THRACE PLASTICS Co S.A.» (εφεξής η «Εισφέρουσα Εταιρεία» ή η «Εταιρεία» ή «ΠΛΑΣΤΙΚΑ ΘΡΑΚΗΣ Α.Β.Ε.Ε.») στην κατά 100% θυγατρική της, μη εισηγμένη, εταιρεία «THRACE POLYFILMS ΑΝΩΝΥΜΗ ΒΙΟΜΗΧΑΝΙΚΗ ΚΑΙ ΕΜΠΟΡΙΚΗ ΕΤΑΙΡΕΙΑ» με διακριτικό τίτλο «THRACE POLYFILMS Α.Β.Ε.Ε.» (εφεξής «Αναδεχόμενη Εταιρεία» ή «Απορροφώσα Εταιρεία»).

Η σύνταξη και η διάθεση του παρόντος Πληροφοριακού Σημειώματος έγινε σύμφωνα με τις διατάξεις της παραγράφου 4.1.3.12 του Κανονισμού του Χρηματιστηρίου Αθηνών και ειδικότερα την παράγραφο 1(β) που αφορά στην απόσχιση κλάδου εταιρείας, της οποίας οι μετοχές είναι εισηγμένες στο Χ.Α., και ο οποίος αντιπροσωπεύει το 30% τουλάχιστον του κύκλου εργασιών της κατά την τελευταία οικονομική χρήση καθώς και 1(γ) που αφορά στη μεταβολής της δραστηριότητας εισηγμένης εταιρίας ή και επέκτασης των δραστηριοτήτων της σε άλλες, για τις οποίες η διοίκηση της εισηγμένης εταιρίας εκτιμά ότι θα επιδράσουν σημαντικά στην οικονομική της κατάσταση, όπως ενδεικτικά ως προς τη μεταβολή στον κύκλο εργασιών, την κερδοφορία, το απασχολούμενο προσωπικό, τα ίδια κεφάλαια της εισηγμένης εταιρίας, καθώς και τις σχετικές διατάξεις της υπ' αριθμ. 25/17.7.2008 απόφασης του Διοικητικού Συμβουλίου του Χ.Α.

1.2. Υπεύθυνοι σύνταξης του Πληροφοριακού Σημειώματος

Υπεύθυνος για τη σύνταξη του Πληροφοριακού Σημειώματος και την ακρίβεια των στοιχείων που περιέχει είναι ο κ.κ. Θεοδόσιος Κολύβας, Αντιπρόεδρος του Διοικητικού Συμβουλίου και Δημήτριος Μαλάμος, Εκτελεστικό Μέλος του Διοικητικού Συμβουλίου και Group CFO.

Οι επενδυτές οι οποίοι ενδιαφέρονται για περισσότερες πληροφορίες, μπορούν να επικοινωνούν τις εργάσιμες ημέρες και ώρες με το τμήμα Μετόχων και Επενδυτικών Σχέσεων της Εταιρείας (αρμόδια η κα Ιωάννα Καραθανάση) στο τηλέφωνο 210 98 75 081 (ikarathanasi@thraceplastics.gr). Οι ενδιαφερόμενοι μπορούν να προμηθεύονται το παρόν Πληροφοριακό Σημείωμα, τις εργάσιμες ημέρες και ώρες από τα γραφεία Διοίκησης της εταιρείας «ΠΛΑΣΤΙΚΑ ΘΡΑΚΗΣ Α.Β.Ε.Ε.», οδός Μαρίνου Αντύπα 20, Άλιμος, Τ.Κ. 17455 (Τμήμα Μετόχων & Επενδυτικών Σχέσεων). Το Πληροφοριακό Σημείωμα είναι επίσης διαθέσιμο στην ιστοσελίδα της Εταιρείας (www.thracegroup.com) καθώς επίσης και στην ιστοσελίδα του Χρηματιστηρίου Αθηνών (www.athexgroup.gr)

Ενότητα 2

ΠΕΡΙΓΡΑΦΗ ΤΗΣ ΔΙΑΔΙΚΑΣΙΑΣ ΑΠΟΣΧΙΣΗΣ ΤΟΥ ΚΛΑΔΟΥ

2.1. Περιγραφή της διαδικασίας απόσχισης του κλάδου (αποφάσεις οργάνων της «Πλαστικά Θράκης Α.Β.Ε.Ε.» και τις «Thrace Polyfilms Α.Β.Ε.Ε.», νομοθετικές διατάξεις που ακολούθησαν)

Αποφάσεις Διοικητικών Συμβουλίων της «ΠΛΑΣΤΙΚΑ ΘΡΑΚΗΣ Α.Β.Ε.Ε.» και της «THRACE POLYFILMS ΑΒΕΕ» της 28-06-2017

Με τις από 28 Ιουνίου 2017 αποφάσεις των Διοικητικών Συμβουλίων της «ΠΛΑΣΤΙΚΑ ΘΡΑΚΗΣ Α.Β.Ε.Ε.» και της «THRACE POLYFILMS Α.Β.Ε.Ε.» αποφασίσθηκε η έναρξη της διαδικασίας απόσχισης του βιομηχανικού κλάδου παραγωγής και εμπορίας προϊόντων Βιομηχανικής Συσκευασίας (εργοστάσιο Νο 7) της «ΠΛΑΣΤΙΚΑ ΘΡΑΚΗΣ Α.Β.Ε.Ε.» και η εισφορά του στην κατά 100% θυγατρική της, μη εισηγμένη εταιρεία «THRACE POLYFILMS Α.Β.Ε.Ε.» σύμφωνα με τις διατάξεις των άρθρων 1-5 του Ν. 2166/1993. Ως ημερομηνία σύνταξης Ισολογισμού Μετασχηματισμού ορίσθηκε η 30-06-2017. Επιπρόσθετα, ο Ορκωτός Ελεγκτής – Λογιστής κ. Μιχαήλ Παππάς του Κωνσταντίνου (Α.Μ. ΣΟΕΛ 33331) ορίσθηκε ως υπεύθυνος για τη σύνταξη της σχετικής Έκθεσης Πιστοποίησης της Λογιστικής Αξίας των Περιουσιακών Στοιχείων του κλάδου παραγωγής προϊόντων Βιομηχανικής Συσκευασίας του Εργοστασίου Νο 7 που βρίσκεται στη ΒΙ.ΠΕ. Ξάνθης.

Αποφάσεις Διοικητικών Συμβουλίων της «ΠΛΑΣΤΙΚΑ ΘΡΑΚΗΣ Α.Β.Ε.Ε.» και της «THRACE POLYFILMS ΑΒΕΕ» της 02-10-2017

Με τις από 02 Οκτωβρίου 2017 αποφάσεις του Διοικητικών Συμβουλίων των εταιρειών «ΠΛΑΣΤΙΚΑ ΘΡΑΚΗΣ Α.Β.Ε.Ε.» (η «Εισφέρουσα») και «THRACE POLYFILMS Α.Β.Ε.Ε.» (η «Απορροφώσα») εγκρίθηκαν οι μέχρι την ημερομηνία εκείνη προκαταρκτικές ενέργειες που είχαν γίνει για την εισφορά του βιομηχανικού κλάδου παραγωγής προϊόντων Βιομηχανικής Συσκευασίας (εργοστάσιο Νο 7) στην «THRACE POLYFILMS Α.Β.Ε.Ε.», σύμφωνα με τις διατάξεις των άρθρων 1-5 του Ν 2166/93, έγινε αποδεκτός ο από 30.06.2017 Ισολογισμός Μετασχηματισμού του κλάδου, εγκρίθηκαν οι εισηγήσεις των Προέδρων των Διοικητικών Συμβουλίων σχετικά με την αύξηση του μετοχικού κεφαλαίου της απορροφώσας εταιρείας και την ανάληψη των μετοχών που θα εκδοθούν από την αύξηση αυτή και εγκρίθηκαν οι όροι εισφοράς και απορρόφησης του κλάδου.

Έκτακτες Γενικές Συνελεύσεις της «ΠΛΑΣΤΙΚΑ ΘΡΑΚΗΣ Α.Β.Ε.Ε.» και της «THRACE POLYFILMS ΑΒΕΕ»

Η Έκτακτη Γενική Συνέλευση των μετόχων της «ΠΛΑΣΤΙΚΑ ΘΡΑΚΗΣ Α.Β.Ε.Ε.» η οποία θα λάβει χώρα στις 2 Νοεμβρίου 2017 θα συζητήσει και θα λάβει αποφάσεις επί των παρακάτω θεμάτων της ημερησίας διάταξης:

1. Απόσχιση του κλάδου παραγωγής και εμπορίας προϊόντων Βιομηχανικής Συσκευασίας της Εταιρείας και την εισφορά αυτού στην κατά 100% θυγατρική Ανώνυμη Εταιρεία με την επωνυμία «Thrace Polyfilms Α.Β.Ε.Ε.» σύμφωνα με τις διατάξεις του ν. 2166/1993 και του κ.ν. 2190/1920 και έγκριση του Σχεδίου Σύμβασης Απόσχισης.
2. Ορισμός εκπροσώπου για την υπογραφή ενώπιον Συμβολαιογράφου της πράξης εισφοράς του

κλάδου παραγωγής και εμπορίας προϊόντων Βιομηχανικής Συσκευασίας της Εταιρείας στην κατά 100% θυγατρικής Ανώνυμης Εταιρείας με την επωνυμία «Thrace Polyfilms A.B.E.E.» και κάθε άλλης δήλωσης καθώς και για τη διενέργεια οποιασδήποτε άλλης αναγκαίας πράξης ή δικαιοπραξίας επί σκοπώ ολοκλήρωσεως της κατά τα άνω διαδικασίας απόσχισης και εισφοράς του ως άνω κλάδου

3. Έγκριση όλων των ενεργειών, δηλώσεων και δικαιοπραξιών των μελών του Διοικητικού Συμβουλίου της Εταιρείας, καθώς και των προστηθέντων και των πληρεξουσίων αυτής που έγιναν στα πλαίσια και για τους σκοπούς της απόσχισης του κλάδου παραγωγής και εμπορίας προϊόντων Βιομηχανικής Συσκευασίας της Εταιρείας και της εισφοράς του στην κατά 100% θυγατρική Ανώνυμη Εταιρεία με την επωνυμία «Thrace Polyfilms A.B.E.E.»
4. Έγκριση της μεταβολής του σκοπού της Εταιρείας και τη συνακόλουθη τροποποίηση του άρθρου 3 του Καταστατικού αυτής
5. Έγκριση της μεταβολής της επωνυμίας της Εταιρείας και τη συνακόλουθη τροποποίησης του άρθρου 1 του Καταστατικού αυτής.

Η Έκτακτη Γενική Συνέλευση της «**THRACE POLYFILMS A.B.E.E.**» θα λάβει χώρα στις 2 Νοεμβρίου 2017 θα συζητήσει και θα λάβει αποφάσεις επί των παρακάτω θεμάτων της ημερήσιας διάταξης:

1. Απόφαση για την αναδοχή του κλάδου παραγωγής και εμπορίας προϊόντων Βιομηχανικής Συσκευασίας της εταιρείας «Πλαστικά Θράκης Α.Β.Ε.Ε.» σύμφωνα με τις διατάξεις του ν. 2166/1993 και του κ.ν. 2190/1920 και ενέκρινε το Σχέδιο Σύμβασης Απόσχισης.
2. Ορισμός εκπροσώπου για την υπογραφή ενώπιον Συμβολαιογράφου της πράξης αναδοχής του κλάδου παραγωγής και εμπορίας προϊόντων Βιομηχανικής Συσκευασίας της εταιρείας «Πλαστικά Θράκης Α.Β.Ε.Ε.» και κάθε άλλης δήλωσης καθώς και για τη διενέργεια οποιασδήποτε άλλης αναγκαίας πράξης ή δικαιοπραξίας επί σκοπώ ολοκλήρωσεως της κατά τα άνω διαδικασίας απόσχισης και εισφοράς του ως άνω κλάδου
3. Έγκριση όλων των ενεργειών, δηλώσεων και δικαιοπραξιών των μελών του Διοικητικού Συμβουλίου της Εταιρείας, καθώς και των προστηθέντων και των πληρεξουσίων αυτής που έγιναν στα πλαίσια και για τους σκοπούς της αναδοχής του κλάδου παραγωγής και εμπορίας προϊόντων Βιομηχανικής Συσκευασίας της εταιρείας «Πλαστικά Θράκης Α.Β.Ε.Ε.»
4. Έγκριση της επέκτασης του σκοπού της Εταιρείας και τη συνακόλουθη τροποποίηση του άρθρου 2 του Καταστατικού αυτής
5. Έγκριση της αύξησης του μετοχικού κεφαλαίου της Εταιρείας και συνακόλουθη τροποποίηση του άρθρου 5 του Καταστατικού αυτής

2.2. Περιγραφή του αποσχισθέντος κλάδου. Οικονομικά στοιχεία της «Πλαστικά Θράκης Α.Β.Ε.Ε.» πριν και μετά την απόσχιση του κλάδου

Ο αποσχιζόμενος κλάδος της «Πλαστικά Θράκης Α.Β.Ε.Ε.» περιλαμβάνει τη μονάδα παραγωγής προϊόντων Βιομηχανικής Συσκευασίας (εργοστάσιο Νο 7) στη ΒΙ.ΠΕ. Ξάνθης.

Ειδικότερα η μονάδα παραγωγής προϊόντων βιομηχανικής συσκευασίας (εργοστάσιο Νο. 7) ξεκίνησε τη λειτουργία του το 1996 και στεγάζεται σε κτίριο επιφάνειας 4.585 τ.μ. Η παραγωγική δυναμικότητα της μονάδας ανέρχεται σε 10.000 τόνους ετησίως και αποτελείται από έξι (6) γραμμές παραγωγής φουσητού φύλου (φιλμ) από πολυαιθυλένιο και πολυπροπυλένιο (blown film extrusion lines), έξι (6) μηχανές κοπής φιλμ σε σακούλες, σακιά και ρολά και τέσσερις (4) μηχανές τύπωσης φιλμ.

Η γκάμα των παραγόμενων προϊόντων περιλαμβάνει:

- Σάκκους πολυαιθυλενίου (PE) σε ρολό για αυτόματη συσκευασία (FFS Films/Sacks)
- Σάκκους πολυαιθυλενίου (PE) εσωτερικής επένδυσης μεγασάκκων (FIBC liner)
- Film πολυαιθυλενίου (PE) παλετοποίησης (stretch hood)
- Μεμβράνες για κατασκευαστικές χρήσεις
- Film πολυαιθυλενίου (PE) για οικοδομικές και αγροτικές χρήσεις καθώς και
- Film πολυαιθυλενίου (PE) συσκευασίας

Οι κατηγορίες των Πελατών περιλαμβάνουν βιομηχανίες τόσο στην εγχώρια αγορά όσο και στο εξωτερικό και ειδικότερα:

- Βιομηχανίες χημικών προϊόντων (λιπάσματα, τσιμέντα, πλαστικές πρώτες ύλες, pellets κ.α.)
- Βιομηχανίες ζωοτροφών και ιχθυοτροφών
- Διανομείς υλικών συσκευασίας
- Βιομηχανίες γαλακτοκομικών
- Βιομηχανίες εμφιαλωμένων νερών, αναψυκτικών, μπύρας κ.α.
- Βιομηχανίες παραγωγής μονωτικών μεμβρανών για σκεπές

Οι προμηθευτές της βασικής πρώτης ύλης που είναι το πολυαιθυλένιο (PE) είναι βιομηχανικά συγκροτήματα παραγωγής πολυμερών κυρίως στο εξωτερικό (SABIC, DOW, AFCCO, VINMAR, κ.α.)

Κατωτέρω παρατίθεται η Λογιστική Κατάσταση της 30.06.2017, στην οποία διακρίνονται τα κονδύλια του Ισολογισμού της ΠΛΑΣΤΙΚΑ ΘΡΑΚΗΣ Α.Β.Ε.Ε. πριν και μετά την απόσχιση του κλάδου, καθώς και τα επιμέρους κονδύλια του αποσχιζόμενου κλάδου:

| ΕΝΕΡΓΗΤΙΚΟ | 30-06-17 | 30-06-17 | 30-06-17 |
|---|-----------------------------|--|---------------------------------|
| | Αποσχιζόμενος Κλάδος | Υπόλοιπο της ΠΛΑΣΤΙΚΑ ΘΡΑΚΗΣ ΑΒΕΕ μετά την Απόσχιση | Σύνολο πριν την Απόσχιση |
| Μη Κυκλοφορούν ενεργητικό | | | |
| Ενσώματα Πάγια στοιχεία | 3.767.473,2 | 2.919.606,1 | 6.687.079,3 |
| Επενδύσεις σε ακίνητα | 0,00 | 14.159,0 | 14.159,0 |
| Άυλα Περιουσιακά Στοιχεία | 9.536,9 | 659.384,4 | 668.921,2 |
| Συμμετοχές σε θυγατρικές | 0,00 | 72.061.348,0 | 72.061.348,0 |
| Συμμετοχές σε συγγενείς επιχειρήσεις | 0,00 | 204.000,0 | 204.000,0 |
| Λοιπές μακροπρόθεσμες απαιτήσεις | 356.027,5 | 1.613.287,3 | 1.969.314,8 |
| Αναβαλλόμενες φορολογικές υποχρεώσεις | 0,00 | 567.254,0 | 567.254,0 |
| Σύνολο μη κυκλοφορούντος Ενεργητικού | 4.133.037,5 | 78.039.038,9 | 82.172.076,3 |
| Κυκλοφορούν Ενεργητικό | | | |
| Αποθέματα | 2.044.299,2 | 0,0 | 2.044.299,2 |
| Φόρος Εσοδήματος προκαταβληθείς | 0,0 | 1.052.401,7 | 1.052.401,7 |
| Πελάτες | 3.713.224,4 | -90.536,2 | 3.622.688,2 |
| Λοιπές απαιτήσεις | 2.421.132,0 | 8.960.310,3 | 11.381.442,3 |
| Ταμειακά διαθέσιμα και ισοδύναμα αυτών | 0,0 | 489.671,4 | 489.671,4 |
| Σύνολο κυκλοφορούντος ενεργητικού | 8.178.655,6 | 10.411.847,2 | 18.590.502,8 |
| ΣΥΝΟΛΟ ΕΝΕΡΓΗΤΙΚΟΥ | 12.311.693,1 | 88.450.886,0 | 100.762.579,1 |
| ΠΑΘΗΤΙΚΟ | | | |
| Ίδια Κεφάλαια και Υποχρεώσεις | | | |
| Ίδια Κεφάλαια | | | |
| Καθαρή Θέση Αποσχιζόμενου Κλάδου | 54.939,6 | 0,0 | 0,0 |
| Μετοχικό κεφάλαιο | 0,0 | 28.869.358,3 | 28.869.358,3 |
| Αποθεματικά υπέρ το άρτιο | 0,0 | 21.644.331,2 | 21.644.331,2 |
| Λοιπά Αποθεματικά | 0,0 | 14.149.261,9 | 14.149.261,9 |
| Αποτελέσματα εκ νέο | 0,0 | 6.126.925,9 | 6.126.925,9 |
| Σύνολο Ιδίων κεφαλαίων αποδοτέα στους Μετόχους της Μητρικής | 0,0 | 70.789.877,4 | 70.789.877,4 |
| Σύνολο Ιδίων Κεφαλαίων | 54.939,6 | 70.789.877,4 | 70.789.877,4 |
| Μακροπρόθεσμες Υποχρεώσεις | | | |
| Μακροπρόθεσμο Δάνεια | 0,0 | 0,0 | 0,0 |
| Προβλέψεις για παροχές στο προσωπικό | 85.344,5 | 270.786,4 | 356.130,9 |
| Λοιπές Προβλέψεις | 0,0 | 714.051,7 | 714.051,7 |
| Αναβαλλόμενες φορολογικές υποχρεώσεις | 359.886,8 | 0,0 | 359.886,8 |
| Λοιπές μακροπρόθεσμες υποχρεώσεις | 0,0 | 658.790,4 | 658.790,4 |
| Σύνολο μακροπρόθεσμων υποχρεώσεων | 445.231,3 | 1.643.628,5 | 2.088.859,8 |
| Βραχυπρόθεσμες Υποχρεώσεις | | | |
| Προμηθευτές | 3.528.761,3 | 216.108,7 | 3.744.870,1 |
| Τρέχουσες φορολογικές υποχρεώσεις | 0,0 | 0,0 | 0,0 |
| Βραχυπρόθεσμες δανειακές υποχρεώσεις | 7.726.914,4 | 14.205.326,8 | 21.932.241,2 |
| Λοιπές βραχυπρόθεσμες υποχρεώσεις | 555.846,4 | 1.650.884,2 | 2.206.730,7 |
| Σύνολο Βραχυπρόθεσμων Υποχρεώσεων | 11.811.522,2 | 16.072.319,8 | 27.883.841,9 |
| Σύνολο Υποχρεώσεων | 12.256.753,5 | 17.715.948,3 | 29.972.701,8 |
| Σύνολο Ιδίων Κεφαλαίων και υποχρεώσεων | 12.311.693,1 | 88.505.825,6 | 100.762.579,1 |

Τα κονδύλια του αποσχιζόμενου βιομηχανικού κλάδου, όπως αυτά απεικονίζονται στον παραπάνω πίνακα (στήλη 1), αναλύονται ως εξής:

ΕΝΕΡΓΗΤΙΚΟ

Το κονδύλι 'Ενσώματα Πάγια Στοιχεία', συνίσταται σε Γήπεδα- Οικόπεδα, Κτίρια και Τεχνικά Έργα, Μηχανήματα Τεχνικές Εγκαταστάσεις και Εξοπλισμό, Μεταφορικά Μέσα, Έπιπλα και Λοιπό Εξοπλισμό, το αναπόσβεστο υπόλοιπο των οποίων κατά την 30.06.2017 ανερχόταν στο ποσό των Ευρώ 3.767.473,2.

'Άυλα Περιουσιακά Στοιχεία', με υπόλοιπο κατά την 30.06.2017 Ευρώ 9.536,9

'Λοιπές Μακροπρόθεσμες Απαιτήσεις', με υπόλοιπο κατά την 30.06.2017 Ευρώ 356.027,5.

Το σύνολο του κονδυλίου 'Αποθέματα', ανερχόταν κατά την 30.06.2017 σε Ευρώ 2.044.299,2

Το κονδύλι 'Πελάτες' είχε στις 30.06.2017 υπόλοιπο Ευρώ 3.713.224,4

Οι 'Λοιπές Απαιτήσεις' κατά την ίδια ημερομηνία είχε υπόλοιπο Ευρώ 2.421.132,0 και περιλαμβάνει:

Άπαιτήσεις από θυγατρικές ' με υπόλοιπο κατά την 30.06.2017 Ευρώ 2.384.054,9, 'Μεταβατικούς Λογαριασμούς Ενεργητικού' με υπόλοιπο Ευρώ 36.509,2 και 'Λοιπούς Χρεώστες' με υπόλοιπο Ευρώ 567,9.

ΠΑΘΗΤΙΚΟ

'Προβλέψεις για Παροχές Προσωπικού', με υπόλοιπο την 30.06.2017 Ευρώ 82.344,5.

'Αναβαλλόμενες Φορολογικές Υποχρεώσεις', συνολικού ύψους την 30.06.2017 Ευρώ 359.886,8.

'Βραχυπρόθεσμα Δάνεια', ύψους κατά την 30.06.2017 Ευρώ 7.726.914,4.

'Προμηθευτές', ύψους κατά την 30.06.2017 Ευρώ 3.528.761,3.

Τέλος, το κονδύλι 'Λοιπές Βραχυπρόθεσμες Υποχρεώσεις' με υπόλοιπο την 30.06.2017 Ευρώ 555.846,4 περιλαμβάνει 'Πιστωτές Διάφορους με υπόλοιπο Ευρώ 268.787,8, 'Μεταβατικούς Λογαριασμούς Παθητικού' με υπόλοιπο Ευρώ 283.646,74, και 'Λοιπές Βραχυπρόθεσμες Υποχρεώσεις' με υπόλοιπο Ευρώ 3.411,90.

2.3. Αποτίμηση του αποσχισθέντος κλάδου

Η καθαρή θέση του αποσχισθέντος κλάδου παραγωγής προϊόντων Βιομηχανικής Συσκευασίας κατά την 30.06.2017, διαπιστώθηκε από τον Ορκωτό Ελεγκτή-Λογιστή, Μιχαήλ Κ. Παππά (Α.Μ. Σ.Ο.Ε.Λ. 33331), της εταιρείας Ορκωτών Ελεγκτών-Λογιστών Σ.Ο.Λ. α.ε.ο.ε., στο ποσό των Ευρώ 54.939,61, όπως ο ανωτέρω Ορκωτός Ελεγκτής-Λογιστής αναφέρει στη σχετική από 12 Σεπτεμβρίου 2017 Έκθεσή του. Πιο συγκεκριμένα, η ανωτέρω Καθαρή Θέση, αναλύεται ως ακολούθως:

| | |
|---|-----------------|
| Γενικό Σύνολο Ενεργητικού | 12.311.693,1 |
| Μείον | |
| Γενικό Σύνολο Παθητικού | 12.256.753,5 |
| Λογιστική Καθαρή Θέση 30.06.2017 | 54.939,6 |

Με βάση το διενεργηθέντα έλεγχο για τη διαπίστωση της λογιστικής αξίας των περιουσιακών στοιχείων του αποσχιζόμενου βιομηχανικού κλάδου, ο Ορκωτός Ελεγκτής- Λογιστής, προέβη στις κάτωθι διευκρινήσεις επί ορισμένων εκ των λογαριασμών της Λογιστικής Κατάστασης Μετασχηματισμού της 30.06.2017.

1. Οι οικονομικές καταστάσεις της εταιρείας, συντάχθηκαν σύμφωνα με τα Διεθνή Πρότυπα Χρηματοοικονομικής Πληροφόρησης (ΔΠΧΠ) καθώς και όπως ορίζει ο νόμος 4308/2014 «Ελληνικά Λογιστικά Πρότυπα Συναφείς Ρυθμίσεις και Άλλες Διατάξεις.
2. Τα ενσώματα πάγια στοιχεία απεικονίζονται στο ιστορικό κόστος κτήσης, μειωμένα με τις επιχορηγήσεις που λαμβάνονται, καθώς και με τις σωρευμένες αποσβέσεις και τις τυχόν ζημίες από απομειώσεις της αξίας τους. Τυχόν αναπροσαρμογές παγίων (οικοπέδων - κτιρίων) που έχουν πραγματοποιηθεί, βάσει

της ισχύουσας Ελληνικής φορολογικής νομοθεσίας, αντιλογίζονται. Δαπάνες που πραγματοποιούνται για αντικατάσταση τμήματος των παγίων περιουσιακών στοιχείων ενσωματώνονται στην αξία του παγίου, εφόσον μπορούν να υπολογισθούν με αξιοπιστία ότι αυξάνουν τα μελλοντικά οφέλη που θα αποκομίσει ο Όμιλος από αυτά. Οι επισκευές και συντηρήσεις των ενσώματων παγίων στοιχείων επιβαρύνουν τα Αποτελέσματα με την πραγματοποίησή τους. Το κόστος κτήσης και οι σωρευμένες αποσβέσεις των παγίων που πωλούνται ή αποσύρονται, αντιλογίζονται από τους αντίστοιχους λογαριασμούς τη στιγμή της πώλησης ή της απόσυρσης και, οποιοδήποτε κέρδος ή ζημία προκύπτει, καταχωρείται στα Αποτελέσματα

Οι αποσβέσεις καταχωρούνται στα Αποτελέσματα, με βάση τη σταθερή μέθοδο απόσβεσης, καθ' όλη τη διάρκεια της ωφέλιμης ζωής των ενσώματων παγίων στοιχείων.

Η εκτιμώμενη διάρκεια της ωφέλιμης ζωής, ανά κατηγορία ενσώματου παγίου στοιχείου, έχει ως εξής:

| | Συντελεστής | Ωφέλιμη Ζωή |
|-------------------------------------|--------------------|--------------------|
| Κτίρια & Τεχνικά Έργα | 2,5%-5% | 20-40 έτη |
| Μηχανήματα & Τεχνικές Εγκαταστάσεις | 7%-10% | 10-14 έτη |
| Ειδικός Μηχανολογικός Εξοπλισμός | 12%-15% | 7-8 έτη |
| Μεταφορικά Μέσα | 10%-20% | 5-10 έτη |
| Έπιπλα & Λοιπός Εξοπλισμός | 10%-30% | 3-10 έτη |

Προκειμένου να διευκολυνθεί η σύνταξη των σχετικών συμβολαιογραφικών πράξεων που απαιτούνται για την μεταβίβαση των εισφερόμενων ακινήτων του κλάδου, καταρτίστηκαν από την εταιρεία κατόπιν επεξεργασίας των στοιχείων του Μητρώου Παγίων της, αναλυτικοί πίνακες των ποιο πάνω παγίων που παρατίθενται στο προσάρτημα.

3. Τα άυλα περιουσιακά στοιχεία αφορούν κυρίως προγράμματα λογισμικού. Οι αξίες αυτές εμφανίζονται στο κόστος κτήσης, μειωμένες με τις σωρευμένες αποσβέσεις τους και τις ζημίες απομείωσης τους. Οι αποσβέσεις των άυλων περιουσιακών στοιχείων καταχωρούνται στα Αποτελέσματα, με βάση τη σταθερή μέθοδο απόσβεσης, καθ' όλη τη διάρκεια της εκτιμώμενης ωφέλιμης ζωής τους. Η εκτιμώμενη διάρκεια της ωφέλιμης ζωής των στοιχείων αυτών, έχει ως εξής:

| | Συντελεστής | Ωφέλιμη Ζωή |
|-------------------------------------|--------------------|--------------------|
| Δικαιώματα Βιομηχανικής Ιδιοκτησίας | 20% | 5 έτη |
| Λογισμικά Πρόγραμματα | 10%-20% | 5-10 έτη |

4. Τα αποθέματα κατά την 30.06.2017 έχουν αποτιμηθεί στην χαμηλότερη αξία μεταξύ κόστους κτήσεως ή παραγωγής και της καθαρής ρευστοποιήσιμης αξίας. Οι ποσότητες των αποθεμάτων έχουν προσδιοριστεί με φυσική απογραφή αυτών στους κατά τόπους αποθηκευτικούς χώρους της εταιρείας.

5. Οι εισπρακτέοι λογαριασμοί του ενεργητικού, έχουν αποτιμηθεί στην εύλογη αξία τους και προέρχονται από τις συνήθεις συναλλαγές κυρίως από τους πελάτες του Βιομηχανικού κλάδου.

6. Οι πληρωτέοι λογαριασμοί του παθητικού, εμφανίζονται στην αξία κόστους και προέρχονται από τις συνήθεις συναλλαγές, του εισφερόμενου Βιομηχανικού κλάδου.

Στις εισφερόμενες υποχρεώσεις από Τραπεζικά Δάνεια έχει περιληφθεί το μέρος των βραχυπροθέσμων δανείων για κάλυψη κεφαλαίων κίνησης του εισφερόμενου Βιομηχανικού κλάδου.

2.4. Επίδραση στα αποτελέσματα της «Πλαστικά Θράκης Α.Β.Ε.Ε.» και της μερισματικής πολιτικής της για την πρώτη μετά την απόσχιση χρήση

Αναφορικά με την οικονομική επίδραση της απόσχισης του κλάδου παραγωγής και εμπορίας των προϊόντων Βιομηχανικής Συσκευασίας στα αποτελέσματα της Εταιρείας και κατ' επέκταση στη μερισματική της πολιτική σημειώνονται τα ακόλουθα:

Δεδομένου ότι η «ΠΛΑΣΤΙΚΑ ΘΡΑΚΗΣ Α.Β.Ε.Ε.» κατέχει το 100% της Αναδεχόμενης Εταιρείας, ενοποιεί με τη μέθοδο της ολικής ενοποίησης τα οικονομικά αποτελέσματα της θυγατρικής. Συνεπώς, τα ενοποιημένα αποτελέσματα της Εταιρείας δεν θα επηρεαστούν από την απόσχιση, λόγω του ότι το σύνολο του αποτελέσματος του υπό απόσχιση κλάδου θα ενοποιείται στα οικονομικά αποτελέσματα της μητρικής «ΠΛΑΣΤΙΚΑ ΘΡΑΚΗΣ Α.Β.Ε.Ε.».

Όπως παρουσιάζεται στον παρακάτω πίνακα, κατά την περίοδο 1/1/2013 – 30/06/2017, ο κλάδος των προϊόντων Βιομηχανικής Συσκευασίας αποτέλεσε το 100,0% του κύκλου εργασιών της Εταιρείας.

| <i>Ποσά σε χιλ. ευρώ</i> | 2013 | 2014 | 2015 | 2016 | 01/01- 30/06/2017 |
|--------------------------------------|---------------|---------------|---------------|---------------|------------------------------|
| Πωλήσεις προς Απόσχιση Κλάδου | 17.122 | 16.980 | 13.476 | 14.332 | 8.025 |
| % επί του συνόλου | 100% | 100% | 100% | 100% | 100% |
| Σύνολο Πωλήσεων Εταιρείας | 17.122 | 16.980 | 13.476 | 14.332 | 8.025 |

Μετά την ολοκλήρωση της απόσχισης, τα έσοδα της Εταιρείας κατηγοριοποιούνται ως εξής:

α) Λειτουργικά Έσοδα που προέρχονται από την παροχή υπηρεσιών και την υποστήριξη εν γένει των θυγατρικών εταιρειών. Ειδικότερα:

Έσοδα από την παροχή λογιστικών και φοροτεχνικών εργασιών, διοικητικής και οργανωτικής υποστήριξης, έσοδα από παροχή υπηρεσιών μηχανοργάνωσης, συμβουλευτικών υπηρεσιών στον τομέα του μαρκετινγκ και των πωλήσεων, από την κατάρτιση οικονομικών μελετών και μελετών σκοπιμότητας και από την εν γένει παροχή συμβουλών και υπηρεσιών η οποία εξασφαλίζει την ομαλή και εύρυθμη λειτουργία των θυγατρικών και την εξέλιξή τους σε όλα τα επίπεδα.

β) Έσοδα από τις Συμμετοχές της στις υφιστάμενες θυγατρικές εταιρείες .

Με βάση τα παραπάνω δεδομένα η μερισματική πολιτική της ΠΛΑΣΤΙΚΑ ΘΡΑΚΗΣ Α.Β.Ε.Ε., για την πρώτη μετά την απόσχιση χρήση (χρήση 2017), δεν μπορεί να καθοριστεί με ακρίβεια, όμως εκτιμάται ότι η εν λόγω μερισματική πολιτική θα εξαρτηθεί από τις ταμειακές και επενδυτικές ανάγκες του Ομίλου.

Ενότητα 3

ΠΛΗΡΟΦΟΡΙΕΣ ΓΙΑ ΤΗΝ ΠΛΑΣΤΙΚΑ
ΘΡΑΚΗΣ Α.Β.Ε.Ε.

3.1. Γενικές πληροφορίες

Η Εταιρεία «ΠΛΑΣΤΙΚΑ ΘΡΑΚΗΣ ΑΝΩΝΥΜΗ ΒΙΟΜΗΧΑΝΙΚΗ ΚΑΙ ΕΜΠΟΡΙΚΗ ΕΤΑΙΡΕΙΑ» και το διακριτικό τίτλο «THRACE PLASTICS Co S.A.» είναι η μητρική εταιρεία του Ομίλου Πλαστικά Θράκης. Ιδρύθηκε το 1977 (ΦΕΚ 2620/9.8.1977) με έδρα την κοινότητα Μαγικού του Δήμου Βιστωνίδος του Νομού Ξάνθης (Α.Γ.Ε.ΜΗ. 12512246000) Οι μετοχές της Εταιρείας εισηχθησαν στο Χρηματιστήριο Αθηνών το 1995

3.2. Σύντομο ιστορικό

| | |
|-----------|---|
| 2017 | Συγχώνευση της κατά 100% θυγατρικής της Εταιρείας, «ΘΕΡΜΟΚΗΠΙΑ ΘΡΑΚΗΣ ΑΕ.» με την εταιρεία «ΕΛΑΣΤΡΟΝ ΑΓΡΟΤΙΚΗ Α.Ε.» |
| 2015-2016 | Υλοποίηση επενδύσεων ύψους 56,7 εκ. Ευρώ για την επέκταση της παραγωγικής δυναμικότητας των θυγατρικών της Εταιρείας κυρίως στον Κλάδο των Τεχνικών Υφασμάτων αλλά στον Κλάδο της Συσκευασίας στην Ελλάδα και στο εξωτερικό. |
| 2014 | Η Εταιρεία μπαίνει στην αγορά των προϊόντων στεγανοποίησης με τη χρήση γεωσυνθετικού αργιλικού φραγμού (Geosynthetic Clay Liner - GCL) μέσω της ίδρυσης της εταιρείας "Thrace-Eurobent A.B.E.E." στην Ξάνθη (51% κοινοπραξία). |
| 2013 | Η Εταιρεία διευρύνει την επιχειρηματική της δραστηριότητα, ιδρύοντας την εταιρεία «Θερμοκήπια Θράκης Α.Ε.». Αντικείμενο δραστηριότητας της νέας εταιρείας είναι η δημιουργία θερμοκηπίων για την παραγωγή ντομάτας με την εφαρμογή της μεθόδου υδροπονικής καλλιέργειας και την αξιοποίηση και χρήση γεωθερμικής ενέργειας. |
| 2012 | Μια νέα εμπορική εταιρεία ιδρύεται στην Κίνα με στόχο τη διείσδυση στην ευρύτερη αγορά της Ασίας. |
| 2010-2011 | Επικέντρωση στον εκσυγχρονισμό των λειτουργιών και στη δημιουργία της οργανωτικής δομής που θα ενισχύσουν την ανάπτυξη του Ομίλου στα πλαίσια της παγκόσμιας οικονομικής κρίσης. Οι εταιρείες του Ομίλου επεκτείνουν το δίκτυο των πωλήσεων τους σε 80 χώρες για να εξασφαλιστεί η οικονομική ευημερία |
| 2009 | Επένδυση σε μια νέα γραμμή παραγωγής μη-υφαντών βελονωτών υφασμάτων στη Βόρεια Αμερική (Thrace LINQ). |
| 2007 | Ο Όμιλος Πλαστικά Θράκης επεκτείνει τις δραστηριότητές του στη Βόρεια Αμερική με την εξ ολοκλήρου εξαγορά της Thrace LINQ Inc. και της Lumite Inc. κατά 50%. |
| 2000-2006 | Η Εταιρεία διευρύνει τη διεθνή παρουσία στη ΝΑ Ευρώπη μέσω της εξαγοράς της Thrace Ipoma (Βουλγαρία) και της ίδρυσης των Thrace Greiner (50% κοινοπραξία στη Ρουμανία) και Thrace Plastics Pack Doo (Σερβία). |

| | |
|------|--|
| | Στις εγκαταστάσεις της Ξάνθης προστίθενται δύο νέες γραμμές παραγωγής, των υφασμάτων sprunbond και αντίστοιχα των μη-υφαντών βελονωτών. |
| 2000 | Η Εταιρεία μπαίνει στην αγορά των FIBC/μεγασάκων μέσω της εξαγοράς της Thrace Polybulk (Νορβηγία). |
| 1999 | Με την εξαγορά της Don & Low Ltd (Σκωτία), η Εταιρεία Πλαστικά Θράκης εδραιώνει τη διεθνή παρουσία της και ξεκινά να δραστηριοποιείται στην κατηγορία των μη-υφαντών. |
| 1997 | Η Εταιρεία μπαίνει στην αγορά της άκαμπτης συσκευασίας με τη δημιουργία ενός νέου εργοστασίου στα Ιωάννινα. |
| 1995 | Εισαγωγή της Εταιρείας Πλαστικά Θράκης στο Χρηματιστήριο Αθηνών |
| 1992 | Ένα τρίτο εργοστάσιο δημιουργείται στην Ξάνθη, με εξειδίκευση στην παραγωγή βιομηχανικών νημάτων και νημάτων ταπητουργίας. |
| 1986 | Η Εταιρεία εισέρχεται στην αγορά των τεχνικών υφασμάτων πολυπροπυλενίου με τη δημιουργία νέων εγκαταστάσεων στην Ξάνθη |
| 1980 | Η εταιρεία Πλαστικά Θράκης λειτουργεί το πρώτο της εργοστάσιο, το οποίο παράγει υφαντά σακιά πολυπροπυλενίου, σχοινιά και σπάγκους για την ελληνική αγορά αλλά και για εξαγωγές. |
| 1977 | Ο Σταύρος Χαλιορής ιδρύει την Εταιρεία Πλαστικά Θράκης ΑΕ στην Ξάνθη. |

3.3. Παρουσίαση του αντικειμένου εργασιών της «Πλαστικά Θράκης Α.Β.Ε.Ε.»

Η «Πλαστικά Θράκης Α.Β.Ε.Ε.» δραστηριοποιείται στην παραγωγή και εμπορία πλαστικών προϊόντων Βιομηχανικής Συσκευασίας που απευθύνονται κυρίως στις βιομηχανίες χημικών προϊόντων, ζωοτροφών και ιχθυοτροφών, σε διανομείς υλικών συσκευασίας, βιομηχανίες εμφιαλωμένων νερών και αναψυκτικών κ.α. Επίσης η Εταιρεία μέσω των θυγατρικών της δραστηριοποιείται στον Κλάδο των Τεχνικών Υφασμάτων (Technical Fabris) και στη Συσκευασία (Packaging). Ειδικότερα η Εταιρεία δραστηριοποιείται σε διεθνές επίπεδο διαθέτοντας θυγατρικές με παραγωγικές εγκαταστάσεις σε 5 χώρες, στην Ελλάδα, στη Μεγάλη Βρετανία, στη Βουλγαρία, στη Ρουμανία και στις Ηνωμένες Πολιτείες της Αμερικής και επίσης συμμετέχει σε εταιρείες διανομής και εμπορίας σε 6 χώρες στην Ιρλανδία, στη Νορβηγία, στη Σουηδία, στη Σερβία, στην Αυστραλία και στην Κίνα.

Το δίκτυο πωλήσεων του Ομίλου εκτείνεται σε περισσότερες από 80 χώρες.

Οι δύο κλάδοι δραστηριοποίησης του Ομίλου, Τεχνικά Υφάσματα και Συσκευασία, καλύπτουν συνολικά 24 τομείς δραστηριοποίησης (market segments). Από τις αρχές του 2013 ο Όμιλος δραστηριοποιείται και στον Αγροτικό κλάδο μέσω της θυγατρικής Θερμοκήπια Θράκης Α.Ε. με αντικείμενο την παραγωγή ντομάτας με την εφαρμογή της μεθόδου υδροπονικής καλλιέργειας και την αξιοποίηση και χρήση γεωθερμικής ενέργειας

Ο κλάδος Τεχνικών Υφασμάτων αφορά την παραγωγή και εμπορία συνθετικών υφασμάτων για βιομηχανικές και τεχνικές χρήσεις. Ο Κλάδος των Τεχνικών Υφασμάτων έχει διεθνή προσανατολισμό με το 97% των πωλήσεων να πραγματοποιείται στη διεθνή αγορά. Λειτουργεί μέσω εννέα θυγατρικών εταιρειών του Ομίλου (Thrace Non Wovens & Geosynthetics και Thrace Eurobent στην Ξάνθη, Don & Low στη Σκωτία, Thrace Synthetic Packaging στην Ιρλανδία και Thrace Polybulk AS στη Νορβηγία, Thrace Polybulk AB στη Σουηδία, Thrace Linq Inc και Lumite Inc. στις Η.Π.Α. και Thrace Asia στην Κίνα) Κύρια προϊόντα του κλάδου είναι τα γεωυφάσματα, οι μεμβράνες μόνωσης και τα τεχνικά υφάσματα για αγροτικές και βιομηχανικές χρήσεις.

Ο κλάδος Συσκευασίας αφορά στην παραγωγή και εμπορία ειδών συσκευασίας, πλαστικών σάκων, πλαστικών δοχείων για τη συσκευασία τροφίμων και χρωμάτων και λοιπών υλικών συσκευασίας για αγροτικές χρήσεις. Ο Κλάδος της Συσκευασίας έχει προσανατολισμό την Ευρωπαϊκή αγορά με έμφαση τις χώρες της Ν.Α. Ευρώπης κυρίως αλλά και της Σκανδιναβίας, του Ηνωμένου Βασιλείου και της Ιρλανδίας. Ειδικότερα λειτουργεί μέσω πέντε εταιρειών του Ομίλου, συμπεριλαμβανομένης της μητρικής εταιρείας, στην Ελλάδα, στη Βουλγαρία, στη Ρουμανία και στη Σερβία. Τα προϊόντα του Κλάδου διακρίνονται σε αυτά της Συσκευασίας Βιομηχανικών Προϊόντων και αφορούν κυρίως σάκους, μεγασάκους και φιλμ παλετοποίησης για τη συσκευασία λιπασμάτων, ιχθυοτροφών, ζωοτροφών, καθώς και χημικών και αδρανών υλικών και σε αυτά της Συσκευασίας Καταναλωτικών Προϊόντων με εφαρμογές στη συσκευασία τροφίμων.

Η βασική πρώτη ύλη για την παραγωγή των προϊόντων της είναι το πολυπροπυλένιο (PP) και το Πολυεθυλαίνιο (PE) το οποίο η Εταιρεία προμηθεύεται από παραγωγούς τόσο της εγχώριας αγοράς όσο και του εξωτερικού.

Στη συνέχεια παρουσιάζεται η εξέλιξη του προσωπικού της Εταιρείας αλλά και του Ομίλου για την τελευταία τετραετία:

| ΠΡΟΣΩΠΙΚΟ | 2013 | 2014 | 2015 | 2016 | 30.06.2017 |
|--------------------------|-------------|-------------|-------------|-------------|-------------------|
| Πλαστικά Θράκης Α.Β.Ε.Ε. | 68 | 77 | 72 | 72 | 62 |
| Όμιλος Πλαστικά Θράκης | 1.449 | 1.531 | 1.668 | 1.708 | 1.814 |

3.4. Παρουσίαση Μετοχικής Σύνθεσης και Διοίκησης

Με ημερομηνία την 30.10.2017, η μετοχική σύνθεση της Εταιρείας είναι η εξής:

ΜΕΤΟΧΙΚΗ ΣΥΝΘΕΣΗ

| <u>Όνομα Μετόχου</u> | <u>Αριθμός Μετοχών</u> | <u>% Συμμετοχής</u> |
|---|------------------------|---------------------|
| Κωνσταντίνος Χαλιωρής | 18.936.558 | 43,29% |
| Ευφημία Χαλιωρή | 9.120.690 | 20,85% |
| Λοιποί Μέτοχοι (με % συμμετοχής μικρότερο του 5%) | 15.684.204 | 35,86% |
| Σύνολο | 43.741.452 | 100,00% |

Διοικητικό Συμβούλιο

Η Ετήσια Τακτική Γενική Συνέλευση των μετόχων της 14^{ης} Απριλίου 2016 εξέλεξε το νέο ενδεκαμελές (11μελές) Δ.Σ. της Εταιρείας για μία πενταετία και μάλιστα μέχρι συγκλήσεως της Τακτικής Γενικής Συνέλευσης που θα συνέλθει εντός του πρώτου εξαμήνου του έτους 2021 (ήτοι με θητεία μέχρι την 30.06.2021. Ταυτόχρονα με την αυτή απόφασή της η ετήσια Τακτική Γενική Συνέλευση όρισε ως ανεξάρτητα μέλη του Διοικητικού Συμβουλίου, σύμφωνα με τις διατάξεις του ν. 3016/2002, όπως ισχύει σήμερα, τους κ.κ.: 1) Χρίστο Σιάτη του Παναγιώτη, 2) Κωνσταντίνο Γιαννίρη του Ιωάννη, 3) Ιωάννη Αποστολάκο του Γεωργίου 4) Πέτρο Φρονίστα του Χρήστου, 5) Νικήτα Γλύκα του Ιωάννη και 6) Θεόδωρο Κίτσο του Κωνσταντίνου

Ακολουθεί πίνακας που περιλαμβάνει τα μέλη του εν ισχύ Διοικητικού Συμβουλίου

| <i>Μέλος Δ.Σ.</i> | <i>Θέση στο Δ.Σ.</i> |
|--------------------------|---------------------------------|
| Κωνσταντίνος Χαλιωρής | Πρόεδρος & Διευθύνων Σύμβουλος |
| Θεοδόσιος Κολύβας | Εκτελεστικός Αντιπρόεδρος |
| Γεώργιος Μπραϊμης | Εκτελεστικό Μέλος |
| Δημήτριος Μαλάμος | Εκτελεστικό Μέλος |
| Βασίλειος Ζαϊρόπουλος | Μη Εκτελεστικό Μέλος |
| Χρίστος Σιάτης | Ανεξάρτητο Μη Εκτελεστικό Μέλος |
| Κωνσταντίνος Γιαννίρης | Ανεξάρτητο Μη Εκτελεστικό Μέλος |
| Ιωάννης Αποστολάκος | Ανεξάρτητο Μη Εκτελεστικό Μέλος |
| Πέτρος Φρονίστας | Ανεξάρτητο Μη Εκτελεστικό Μέλος |
| Νικήτας Γλύκας | Ανεξάρτητο Μη Εκτελεστικό Μέλος |
| Θεόδωρος Κίτσος | Ανεξάρτητο Μη Εκτελεστικό Μέλος |

Το παρόν ως άνω ενδεκαμελές (11μελές) Διοικητικό Συμβούλιο πληροί τις προϋποθέσεις του Ν 3016/2002, όπως ισχύει και του Κώδικα Εταιρικής Διακυβέρνησης.

Από τα ως άνω μέλη όλοι έχουν ελληνική υπηκοότητα εκτός από τον κ. Χρίστο Σιάτη ο οποίος έχει κυπριακή υπηκοότητα

Τα συνοπτικά βιογραφικά των μελών του Δ.Σ. της Εταιρείας έχουν ως ακολούθως:

Κωνσταντίνος Χαλιορής, Πρόεδρος του Δ.Σ. & Διευθύνων Σύμβουλος, ετών 55

Διαθέτει 35ετή εργασιακή εμπειρία κατά τη διάρκεια της οποίας έχει αναπτύξει πολύ καλή γνώση της βιομηχανίας και της διεθνούς αγοράς. Από το 2009 ανέλαβε τη θέση του Προέδρου του Διοικητικού Συμβουλίου

Θεοδόσιος Κολύβας, Εκτελεστικός Αντιπρόεδρος του Διοικητικού Συμβουλίου, ετών 73

Απόφοιτος του Οικονομικού Τμήματος του Οικονομικού Πανεπιστημίου Αθηνών (ΑΣΟΕΕ). Εργάζεται στη Εταιρεία από το 1982. Έως το 2002 κατείχε τη θέση του Διευθυντή Οικονομικών Υπηρεσιών. Διαθέτοντας πολυετή εμπειρία και δεδομένου ότι είναι γνώστης των εταιρικών θεμάτων έχει συνδράμει ουσιαστικά το Διευθύνοντα Σύμβουλο στην εκτέλεση των καθηκόντων του, έχει υποστηρίξει την Εταιρεία στην ανάπτυξή της και έχει συμβάλει στην προώθηση των θεμάτων σε όλα τα επίπεδα της επιχειρηματικής δραστηριότητας. Από το 2009 κατέχει τη θέση του Αντιπροέδρου του Δ.Σ.

Γεώργιος Μπραϊμης, Εκτελεστικό Μέλος, ετών 51

Ο κ. Γεώργιος Μπραϊμης είναι Μηχανολόγος Μηχανικός κάτοχος μεταπτυχιακού τίτλου MSc από το Imperial College of Science του Πανεπιστημίου του Λονδίνου και MBA από την Ελληνική Εταιρεία Διοίκησης Επιχειρήσεων και το Πανεπιστήμιο Insead, καθώς και κάτοχος του Executive Scholar Certificate από το Kellogg School of Management του Northwestern University. Διαθέτει μεγάλη εργασιακή εμπειρία, κατέχοντας διευθυντικές θέσεις σε βιομηχανικές εταιρείες, κυρίως στους κλάδους της συσκευασίας και των τροφίμων. Για περίπου 14 χρόνια συνολικά, εργάστηκε στον Όμιλο Φιλίππου και ειδικότερα από το 1994 έως το 2000 στην εταιρεία «ΦΑΓΕ Α.Ε.» ως Διευθυντής Συντήρησης, από το 2004 έως το 2009 στην εταιρεία «Μόρνος Α.Ε.» κατέχοντας τη θέση του Διευθύνοντος Συμβούλου και από το 2009 έως το Μάρτιο του 2011 στην εταιρεία «ΕΒΓΑ Α.Ε.» κατέχοντας τη θέση του Αντιπροέδρου του Διοικητικού Συμβουλίου και του Διευθύνοντος Συμβούλου, διατηρώντας τη θέση του Αντιπροέδρου στην εταιρεία «Μόρνος Α.Ε.» μέχρι τον Αύγουστο του 2010. Επίσης την τριετία 2001-2004 ο κ. Μπραϊμης εργάστηκε στον Όμιλο Frigoglass ως Διευθυντής Τεχνικής Υποστήριξης για όλα τα εργοστάσια της Νιγηρίας. Από τον Απρίλιο του 2011 ο κ. Γεώργιος Μπραϊμης ανέλαβε καθήκοντα Managing Director του Επιχειρηματικού Κλάδου της Συσκευασίας του Ομίλου Πλαστικά Θράκης, θέση η οποία προσετέθη στο οργανόγραμμα του Ομίλου με στόχο να συμβάλει στην επίτευξη των στόχων της Διοίκησης τόσο στην εγχώρια αγορά όσο και στο εξωτερικό (N-A Ευρώπη, Σκανδιναβία, Ιρλανδία και Ηνωμένο Βασίλειο). Από τον Ιανουάριο του 2015 ο κ. Μπραϊμης έχει αναλάβει χρέη Group COO έχοντας την ευθύνη για τη λειτουργία όλων των εταιρειών του Ομίλου.

Δημήτριος Μαλάμος, Εκτελεστικό Μέλος, ετών 41

Ο κ. Δημήτρης Μαλάμος αποφοίτησε από το Κολλέγιο Αθηνών το 1993. Πραγματοποίησε τις σπουδές του στη Μεγάλη Βρετανία από το 1993 έως το 1998. Είναι κάτοχος πτυχίου BA (Hons) Business and Financial Economics από το Staffordshire University και μεταπτυχιακού τίτλου MBA από το University of Kent in Canterbury. Από το 2000 έως το 2007 εργάστηκε στην εταιρεία PricewaterhouseCoopers στον τομέα του Management Consulting σε εταιρείες του ιδιωτικού και του δημόσιου τομέα από όπου

απέκτησε σημαντική εμπειρία σε θέματα budgeting&reporting, χρηματοοικονομικής ανάλυσης και εσωτερικής αναδιάρθρωσης. Τη διετία 2007-2009 εργάστηκε στη Εθνική Τράπεζα στο τμήμα Accounting & Finance και επέστρεψε στην PricewaterhouseCoopers στον τομέα του Management Consulting. Από τον Ιούνιο του 2010 εργάζεται στον Όμιλο Πλαστικά Θράκης ως Group CFO.

Βασίλειος Ζαϊρόπουλος, Μη Εκτελεστικό Μέλος, ετών 55

Ο κ. Βασίλης Ζαϊρόπουλος ξεκίνησε την καριέρα του το 1983 απασχολούμενος στον κλάδο της ένδυσης και υπόδησης. Σύντομα ανέλαβε καθήκοντα υπεύθυνου σχεδιασμού και σύνθεσης συλλογής ρούχων για ηγετική εταιρεία παιδικής ένδυσης. Τα καθήκοντά του διευρύνθηκαν σε επόμενο στάδιο συμπεριλαμβάνοντας το σχεδιασμό και το συντονισμό της παραγωγής. Στη συνέχεια μετακινήθηκε στον τομέα της ανάπτυξης δραστηριοτήτων και συγκεκριμένα στον τομέα επέκτασης μεγάλης αλυσίδας καταστημάτων λιανικής. Επιπρόσθετα αυτών των καθηκόντων ανέλαβε τη συνολική επίβλεψη της λιανικής δραστηριότητας συμπεριλαμβανομένων της σχεδίασης καταστημάτων, των παραγγελιών και του ανεφοδιασμού, της διοίκησης της ομάδας πωλήσεων του εσωτερικού μάρκετινγκ και προώθησης, του προϋπολογισμού και των προβλέψεων. Προτού αποχωρήσει προκειμένου να δημιουργήσει τη δική του συμβουλευτική εταιρεία είχε δραστηριοποιηθεί σε ένα ευρύ πεδίο αντικειμένων, όπως της στρατηγικής, των διαπραγματεύσεων, της διοίκησης μάρκετινγκ του εταιρικού προϋπολογισμού και του χρηματοοικονομικού σχεδιασμού. Στη διάρκεια των τελευταίων δέκα ετών ο κ. Ζαϊρόπουλος δραστηριοποιείται με τη δική του συμβουλευτική εταιρεία παρέχοντας υπηρεσίες συμβούλου σε θέματα στρατηγικής, νεοφυών επιχειρήσεων, επιχειρηματικού σχεδιασμού, αξιολόγησης επενδύσεων και χρηματοδότησης, διεθνών διαπραγματεύσεων, τιμολόγησης και επικοινωνίας. Εκτός από τις εταιρείες εντός Ελλάδας ο κ. Ζαϊρόπουλος έχει συνεργαστεί με τις δύο αμερικάνικες πολυεθνικές εταιρείες Columbia Sportswear και New Balance. Έλαβε IB Diploma το 1979 από το UWC Atlantic College και BSc in Management από το Bath University το 1983.

Χρίστος Σιάτης, Μη Εκτελεστικό Μέλος, ετών 68

Επίκουρο Μέλος του Ινστιτούτου Ορκωτών Λογιστών Αγγλίας και Ουαλίας (FCA), Πιστοποιημένος Ορκωτός Λογιστής του Ινστιτούτου Ορκωτών Λογιστών Κύπρου και Μέλος του ΣΟΕΛ.. Ξεκίνησε την επαγγελματική του σταδιοδρομία το 1981 στην ελεγκτική εταιρεία Κωστούρης-Μιχαηλίδης (Grant Thornton) στην Αθήνα. Το 1993 έγινε Managing Partner της Ελληνικής εταιρείας και το 1997 ανέλαβε τη θέση του Territory Senior Partner στην εταιρεία που προέκυψε από τη συγχώνευση Κωστούρης-Μιχαηλίδης και Coopers & Lybrand. Το 1998 εκλέχθηκε Πρόεδρος και Διευθύνων Σύμβουλος της εταιρείας Pricewaterhouse Coopers στην Ελλάδα. Μετά το 2009 ο κ. Σιάτης δραστηριοποιήθηκε στον τομέα της Συμβουλευτικής παρέχοντας υποστήριξη του ανώτατου management μεγάλων εταιρειών.

Κωνσταντίνος Γιαννίρης, Ανεξάρτητο Μη Εκτελεστικό Μέλος, ετών 72

Απόφοιτος του τμήματος Οργάνωσης και Διοίκησης του Πανεπιστημίου Πειραιώς και της Νομικής Σχολής του Πανεπιστημίου Αθηνών. Έχει διατελέσει Διευθύνων Σύμβουλος, Γενικός Διευθυντής ή Ανώτατο Διευθυντικό Στέλεχος σε μεγάλες Ελληνικές επιχειρήσεις του ιδιωτικού τομέα (Ιασώ, Ευρωκλινική Αθηνών, Ιζόλα, Σέλμαν, Α.Γ. Πετζετάκης, Σούλης κ.α.). Έχει ιδρύσει το Ινστιτούτο Εσωτερικών Ελεγκτών, στο οποίο διετέλεσε Πρόεδρος για επτά έτη. Έχει ιδρύσει το Σύνδεσμο Κλινικών Ελλάδος (ΣΕΚ), στον οποίο διετέλεσε Πρόεδρος για 2 έτη, ενώ σήμερα είναι Επίτιμος Πρόεδρος. Συμμετέχει

επίσης στο Διοικητικό Συμβούλιο της εταιρείας Έλαστρον Α.Ε.

Ιωάννης Αποστολάκος, *Ανεξάρτητο Μη Εκτελεστικό Μέλος, ετών 53*

Κάτοχος Μεταπτυχιακού τίτλου (Μ.Β.Α.) στην Διοίκηση Επιχειρήσεων από το University of Wales με πρώτο πτυχίο από το τμήμα Διοίκησης Επιχειρήσεων του Οικονομικού Πανεπιστημίου Αθηνών (ΑΣΟΕΕ). Ο κ. Ιωάννης Αποστολάκος έχει θητεύσει στο παρελθόν σε ανώτερες διευθυντικές θέσεις στους τομείς Πιστοδοτήσεων και Επενδυτικής Τραπεζικής του Ομίλου Τραπέζης Εργασίας (νυν EFG Eurobank Ergasias) και του Ομίλου Τραπέζης Πειραιώς. "Έχει συμμετάσχει στα Δ.Σ. διαφόρων εισηγμένων εταιριών στα Χρηματιστήρια Αθηνών και Κύπρου καθώς και μη εισηγμένων εταιριών. Κατά τον χρόνο σύνταξης του παρόντος διατελεί Διαχειριστής εταιρίας επιχειρηματικών συμβουλών και Ανεξάρτητο Μη εκτελεστικό Μέλος στην εισηγμένη στο Χρηματιστήριο Αθηνών AS COMPANY A.E

Πέτρος Φρονίστας, *Ανεξάρτητο Μη Εκτελεστικό Μέλος, ετών 72*

Πτυχιούχος του Οικονομικού Πανεπιστημίου Αθηνών (ΑΣΟΕΕ) και της Παιδαγωγικής Ακαδημίας. Εργάστηκε από το 1964 έως το 2011 στον Όμιλο της Εθνικής Τράπεζας κατέχοντας από το 1989 διάφορες διευθυντικές θέσεις. Ειδικότερα από το 1989 έως το 1993 διετέλεσε Αναπληρωτής Γενικός Διευθυντής στην Τράπεζα Αθηνών (εταιρεία του Ομίλου της Εθνικής Τράπεζας της Ελλάδος μέχρι την πώλησή της). Τη διετία 1993-1994 Υποδιευθυντής της Διεύθυνσης Χρηματοδοτήσεων Μεγάλων Επιχειρήσεων. Από το 1994 έως το 1995 Γενικός Διευθυντής της ΕΘΝΟFACT Α.Ε. και την τριετία 1995-1998 Διευθυντής της Διεύθυνσης Απαιτήσεων σε Καθυστέρηση. Από το Μάιο του 1998 έως τον Αύγουστο του 2002 ο κ. Φρονίστας κατείχε τη θέση του Διευθυντή στη Διεύθυνση Επιχειρηματικών Χρηματοδοτήσεων και από το 2002 έως το 2004 διετέλεσε Σύμβουλος Διοίκησης στον Τομέα της Επιχειρηματικής Πίστης. Τη διετία 2004-2005 ο κ. Φρονίστας ανέλαβε τη θέση του Προέδρου του Δ.Σ. της Aspis Leasing Α.Ε. του Ομίλου Aspis Bank με εκτελεστικές αρμοδιότητες. Από το Μάιο του 2005 έως το Μάρτιο του 2009 διετέλεσε Γενικός Διευθυντής της Εθνικής Τράπεζας της Ελλάδος Κύπρου και στη συνέχεια έως τον Φεβρουάριο του 2010 ανέλαβε χρέη Αναπληρωτή Διευθύνοντος Συμβούλου. Από το Φεβρουάριο του 2010 έως τον Ιούνιο του 2011 εκτελούσε χρέη Διευθύνοντος Συμβούλου της Εθνικής Ληζινγκ Α.Ε.Χ.Μ. Συμμετέχει επίσης στο Διοικητικό Συμβούλιο των εταιριών ΠΑΕΓΑΕ Α.Ε. και Νηρεύς Ιχθυοκαλλιέργειες Α.Ε.

Νικήτας Γλύκας, *Ανεξάρτητο Μη Εκτελεστικό Μέλος, ετών 52*

Ο κ. Νικήτας Γλύκας είναι πτυχιούχος του Τμήματος Φυσικής του Πανεπιστημίου Αθηνών και κάτοχος μεταπτυχιακών τίτλων του Πανεπιστημίου του Λάνκαστερ. Μέχρι το 2005 διετέλεσε Περιφερειακός Διευθυντής Ανατολικής Ευρώπης της ΜΑΙΛΛΗΣ ΑΕ. Από το 2006 μέχρι και το 2009 ως Μέλος του Διοικητικού Συμβουλίου και ηγετικό στέλεχος της SHELMAN ΑΕ, υπεύθυνος τόσο για την Εταιρεία όσο και τις συνδεδεμένες με αυτήν επιχειρήσεις, προώθησε την αναδιάρθρωση και τον συνολικό επανασχεδιασμό της λειτουργικής διαδικασίας και πέτυχε εξαιρετικές επιδόσεις σε συνθήκες ύφεσης στον τομέα της ξυλείας. Από το 2009 απασχολείται σε διάφορες θέσεις του Ομίλου ΗΤC, ενώ από τον Οκτώβριο του 2015, ενισχύοντας έτι περαιτέρω τα καθήκοντά του, ανέλαβε την θέση του Προέδρου για την περιοχή της Μέσης Ανατολής και της Αφρικής με έδρα το Dubai και απευθείας αναφορά στα κεντρικά του Ομίλου στην Taiwan. Ανώτερο διευθυντικό στέλεχος με διεθνή εμπειρία, βαθιά γνώση των

ευρωπαϊκών αγορών καθώς και της αγοράς της Μέσης Ανατολής και της Αφρικής, διαχειρίζεται αποτελεσματικά διαφορετικά πολιτισμικά ταλέντα και κατέχει αξιοζήλευτα ρεκόρ στην επίτευξη εντυπωσιακών πωλήσεων και στην διείσδυση σε νέες και υφιστάμενες γεωγραφικές περιοχές.

Θεόδωρος Κίτσος, Ανεξάρτητο Μη Εκτελεστικό Μέλος, ετών 53

Ο κ. Θεόδωρος Κίτσος είναι πτυχιούχος του Τμήματος Οικονομικών του Ε.Κ.Π.Α. και κάτοχος μεταπτυχιακού τίτλου (MBA) στον τομέα των χρηματοοικονομικών από το Warner College των Η.Π.Α.

Ξεκίνησε την σταδιοδρομία του στην Unilever Ελλάδος και εργάστηκε με επιτυχία και στις λοιπές εταιρείες του Ομίλου στο εξωτερικό και ειδικότερα στα Ηνωμένα Αραβικά Εμιράτα, στη Σαουδική Αραβία και στην Ολλανδία. Επέστρεψε στην Ελλάδα το 2005 ως Γενικός Διευθυντής Ανθρωπίνων Πόρων και Οργάνωσης της Δ.Ε.Η. Α.Ε. και στη συνέχεια διετέλεσε Αναπληρωτής Γενικός Διευθυντής Ανθρώπινου Δυναμικού του Ομίλου της Eurobank. Στα τέλη του 2007 επέστρεψε στον Όμιλο της Unilever με έδρα το Λονδίνο αναλαμβάνοντας καθήκοντα παγκοσμίου οργανωτικού σχεδιασμού της Εταιρείας, ενώ το 2010 μετατέθηκε στην Unilever Ρωσίας, Ουκρανίας και Λευκορωσίας με έδρα την Μόσχα ως Αντιπρόεδρος αρμόδιος για θέματα ανθρώπινου δυναμικού και οργάνωσης, υλοποιώντας με απόλυτη επιτυχία εξαγορές και συγχωνεύσεις τριών εταιρειών παραγωγής και εμπορίας καταναλωτικών προϊόντων. Από το καλοκαίρι του 2015 εργάζεται στα κεντρικά του Ομίλου Unilever στο Λονδίνο με πληθώρα αρμοδιοτήτων στους τομείς Οικονομικών, Νομικών, Τεχνολογίας και Υποστηρικτικών Υπηρεσιών σε παγκόσμιο επίπεδο.

Τα Ανεξάρτητα Μη Εκτελεστικά Μέλη κ.κ. Χρίστος Σιάτης, Κωνσταντίνος Γιαννίρης, Ιωάννης Αποστολάκος, Πέτρος Φρονίστας, Νικήτας Γλύκας και Θεόδωρος Κίτσος πληρούν τα κριτήρια ανεξαρτησίας όπως αυτά προβλέπονται από το Ν 3016/2002 όπως ισχύει.

Διευθυντικά Στελέχη

Τα ανώτατα διευθυντικά στελέχη της Εταιρείας είναι τα ακόλουθα:

| <i>Μέλος Δ.Σ.</i> | <i>Θέση στο Δ.Σ.</i> |
|--------------------------|----------------------------------|
| Κωνσταντίνος Χαλιορής | Διευθύνων Σύμβουλος |
| Θεοδόσιος Κολύβας | Σύμβουλος Διοίκησης |
| Γεώργιος Μπραϊμης | Group COO |
| Δημήτριος Μαλάμος | Group CFO |
| Σπυρίδων Ντάκας | Διευθυντής Οικονομικών Υπηρεσιών |
| Φωτεινή Κυρλίδου | Προϊσταμένη Λογιστηρίου |
| Σωτήριος Μπράβος | Business Processes & IT Manager |
| Γεωργία Δημακοπούλου | HR Manager |

Τα βιογραφικά των ανώτατων διευθυντικών στελεχών της Εταιρείας, πέραν όσων αναγράφονται ανωτέρω ως μέλη του Δ.Σ., έχουν ως ακολούθως:

Σπυρίδων Ντάκας, *Διευθυντής Οικονομικών Υπηρεσιών, ετών 58*

Εργάζεται στην Εταιρεία από το 2001. Απόφοιτος του τμήματος Μαθηματικών του Πανεπιστημίου Αθηνών. Εργάστηκε από το 1986 έως το 2001 σε διευθυντικές θέσεις στον Όμιλο εταιρειών Παπουτσάνης.

Φωτεινή Κυρλίδου, *Προϊσταμένη Λογιστηρίου, ετών 54*

Αποφοιτος του Τμήματος Διοίκησης επιχειρήσεων του Οικονομικού Πανεπιστημίου Αθηνών (ΑΣΟΕΕ). Εργάζεται στην οικονομική διεύθυνση της Εταιρείας από το 1987. Σήμερα κατέχει τη θέση της Προϊσταμένης Λογιστηρίου.

Σωτήριος Μπράβος, *Business Processes & IT Manager, ετών 49*

Ο κύριος Σωτήριος Μπράβος είναι απόφοιτος του τμήματος Μηχανικών Μεταλλείων/Μεταλλουργών του Ε.Μ.Π., απόφοιτος του τμήματος Τεχνολογίας Η/Υ του Κολλεγίου Αθηνών, καθώς και του International MBA του Οικονομικού Πανεπιστημίου Αθηνών. Έχει εργαστεί ως IT Manager στην εταιρία Schneider Electric A.E. από το 1995 έως το 2010, καθώς και ως Process Innovation Manager (Head of IT) στην εταιρία Samsung Electronics A.E. από το 2010 έως το 2015. Εργάζεται στα Πλαστικά Θράκης από τον Ιούλιο του 2015, κατέχοντας τη θέση του Business Processes & IT Manager

Γεωργία Δημακοπούλου, *HR Manager, ετών 42*

Η κ. Γεωργία Δημακοπούλου είναι απόφοιτος του τμήματος Πληροφορικής και Τηλεπικοινωνιών του Εθνικού και Καποδιστριακού Πανεπιστημίου Αθηνών και κάτοχος μεταπτυχιακού τίτλου στην Διοίκηση Επιχειρήσεων (MBA) από το Πανεπιστήμιο Strathclyde της Γλασκώβης. Είναι πιστοποιημένη Project Management Professional, από το Ινστιτούτο Project Management (PMI) των ΗΠΑ. Ξεκίνησε την επαγγελματική της σταδιοδρομία το 1998, εργαζόμενη ως Information System Administrator στην εταιρεία Π.Δ.Παπουτσάνης ΑΒΕΕ. Στην συνέχεια και έως το 2001, εργάστηκε στον Όμιλο PLIAS αναλαμβάνοντας την θέση Management Information System Administrator και Assistant Project Manager στην υλοποίηση του συστήματος ERP BAAN στις εταιρείες του Ομίλου. Η κ. Δημακοπούλου εντάχθηκε στο Ανθρώπινο Δυναμικό του Ομίλου Πλαστικά Θράκης το 2001, αναλαμβάνοντας τη θέση Business Process & IT Manager. Από τον Ιούλιο του 2015, είναι Διευθύντρια Ανθρώπινου Δυναμικού για τις εταιρείες του Ομίλου στην Ελλάδα.

3.5. Συμμετοχές των κυρίων μετόχων και μελών του Δ.Σ. σε άλλες εταιρείες

Στον παρακάτω πίνακα παρατίθενται οι συμμετοχές των κυρίων μετόχων και μελών του Δ.Σ. της Εταιρείας σε άλλες εταιρείες εκτός Ομίλου.

| Μέλος Δ.Σ. | Εταιρείες εκτός Ομίλου στις οποίες συμμετέχουν τα μέλη του Δ.Σ. | Ποσοστό Συμμετοχής Στο Κεφάλαιο | Θέση |
|-----------------------|--|--|--------------------------------|
| Κωνσταντίνος Χαλιορής | Αστική μη Κερδοσκοπική Εταιρεία Σταύρος Χαλιορής | 50% | - |
| | Φωτοβολταϊκό Πάρκο Ξάνθης Α.Ε. | 50% | Πρόεδρος & Διευθύνων Σύμβουλος |
| | ΕΥΤΕΡΠΗ Α.Ε. | - | Πρόεδρος & Διευθύνων Σύμβουλος |
| | ΕΡΑΤΩ Α.Ε. | 50% | Πρόεδρος & Δ/νων Σύμβουλος |
| | ΘΑΛΕΙΑ Α.Ε. | 50% | Πρόεδρος & Δ/νων Σύμβουλος |
| | ΚΛΕΙΩ Α.Ε. | - | Πρόεδρος & Διευθύνων Σύμβουλος |
| Ευφημία Χαλιορή | Αστική μη Κερδοσκοπική Εταιρεία Σταύρος Χαλιορής | 50% | Μέλος Δ.Σ. |
| | Φωτοβολταϊκό Πάρκο Ξάνθης Α.Ε. | 50% | - |
| | ΕΥΤΕΡΠΗ Α.Ε. | 50% | - |
| | ΘΑΛΕΙΑ Α.Ε. | 50% | - |
| | ΕΡΑΤΩ Α.Ε. | 50% | - |
| | ΚΛΕΙΩ Α.Ε. | 50% | - |
| | ΤΕΡΨΙΧΟΡΗ Α.Ε. | 99% | Πρόεδρος Δ.Σ. |
| Θεοδόσιος Κολύβας | ΕΥΤΕΡΠΗ Α.Ε. | - | Αντιπρόεδρος |
| | ΚΛΕΙΩ Α.Ε. | - | Αντιπρόεδρος |
| | ΕΡΑΤΩ Α.Ε. | - | Αντιπρόεδρος |
| | Φωτοβολταϊκό Πάρκο Ξάνθης Α.Ε. | - | Αντιπρόεδρος |
| | ΘΑΛΕΙΑ Α.Ε. | - | Αντιπρόεδρος |
| | ΟΙΛCHEM Α.Ε. | - | Μέλος Δ.Σ. |
| Δημήτριος Μαλάμος | Δυναμικές Κατασκευές – Β. Ζαριφόπουλος Ο.Ε. | - | Διαχειριστής |
| Χρίστος Σιάτης | Spetses Trading LLC | - | Διευθυντής |
| | Skylark Shipping & Trading LLC | - | Διευθυντής |
| | Skyevo Shipping & | - | Διευθυντής |

| | | | |
|---------------------------|----------------------------------|-------|--------------|
| | Trading LLC | | |
| Βασίλειος Ζαϊρόπουλος | Β. Ζαϊρόπουλος & ΣΙΑ Ε.Ε. | 90% | Διαχειριστής |
| Πέτρος Φρονίστας | ΠΑΕΓΑΕ Α.Ε. | - | Μέλος Δ.Σ. |
| | Νηρεύς Ιχθυοκαλλιέργειες Α.Ε. | - | Μέλος Δ.Σ. |
| Ιωάννης Αποστολάκος | Αρχαίος Ολυνθεύς Ι.Κ.Ε. | 99,9% | Διαχειριστής |
| | AS Company Α.Ε. | - | Μέλος Δ.Σ. |
| Κωνσταντίνος Γιαννίρης | Ελαστρον Α.Ε. | - | Μέλος Δ.Σ. |
| | | | |
| | | | |

Τα μέλη του Διοικητικού Συμβουλίου και οι Κύριοι Μέτοχοι της Εταιρείας δηλώνουν ότι δε συμμετέχουν στη Διοίκηση ή στο Μετοχικό Κεφάλαιο άλλων εταιρειών ή κοινοπραξιών με ποσοστό μεγαλύτερο ή ίσο του 5%, ούτε ασκούν διοικητική επιρροή ούτε έχουν οποιαδήποτε σχέση, συμφωνία, σύμβαση ή συναλλαγή με άλλες εταιρείες ή κοινοπραξίες εκτός των ανωτέρω.

3.6. Σκοπός της Πλαστικά Θράκης Α.Β.Ε.Ε.

Με βάση το τελευταίο κωδικοποιημένο Καταστατικό, όπως ισχύει μετά την τροποποίησή του από την Έκτακτη Γενική Συνέλευση της 2ας Φεβρουαρίου 2017, ο σκοπός της Εταιρείας περιγράφεται ως εξής:

1. Η παραγωγή πλαστικών υλικών συσκευασίας γεωργικών και παρεμφερών προϊόντων και πλαστικών υλικών γενικά.
2. Η καθ' οιονδήποτε τρόπο και μέσο (φυσικό ή ηλεκτρονικό) εν γένει εμπορία των πιο πάνω και παρεμφερών προς αυτά προϊόντων στην Ελλάδα και το εξωτερικό.
3. Η αντιπροσώπευση αλλοδαπών εμπορικών ή βιομηχανικών οίκων και επιχειρήσεων γενικά.
4. Η με οποιοδήποτε τρόπο συνεργασία με οποιοδήποτε φυσικό ή νομικό πρόσωπο σχετικά με τα παραγόμενα και εμπορευόμενα είδη από την Εταιρεία.
5. Η συμμετοχή και συνεργασία με υπάρχουσες ή με Εταιρείες που πρόκειται να συσταθούν στην Ελλάδα ή το εξωτερικό οποιουδήποτε εταιρικού τύπου ή μορφής καθώς και η άσκηση εμπορίας γενικά.
6. Η διεκπεραίωση λογιστικών και φοροτεχνικών εργασιών, η παροχή υπηρεσιών οργάνωσης, μηχανογράφησης, διοίκησης, επιχειρηματικής συνεργασίας, στελέχωσης, η παροχή χρηματοοικονομικών και επενδυτικών συμβουλών σε οποιασδήποτε μορφής εταιρεία και εν γένει

οργανισμό, τόσο του δημοσίου όσο και του ιδιωτικού τομέα στην Ελλάδα και το εξωτερικό.

7. Η παροχή από την Εταιρεία μόνη της ή από κοινού με άλλα φυσικά ή νομικά πρόσωπα, τόσο στην ημεδαπή όσο και στην αλλοδαπή υπηρεσιών διευθύνσεως, γραμματειακής υποστήριξης, οργάνωσης, οικονομικής ανάλυσης, κοστολόγησης, εκτίμησης, επιτήρησης, εποπτείας, προετοιμασίας και σύνταξης στατιστικών, τεχνικών και οικονομικών μελετών και αναλύσεων σε σχέση με οιαδήποτε εμπορική, βιομηχανική, οικονομική ή επενδυτική δραστηριότητα εν γένει.
8. Η παροχή συμβουλών και εν γένει υπηρεσιών για την διεξαγωγή, επέκταση, ανάπτυξη, έλεγχο, διαχείριση και βελτίωση οιασδήποτε εργασίας ή επιχείρησης, εμπορικής, βιομηχανικής, οικονομικής και επενδυτικής.
9. Η παροχή υπηρεσιών στο χώρο του marketing και των πωλήσεων, στρατηγικής επικοινωνίας, η οργάνωση, ο συντονισμός και η διαχείριση ενεργειών επικοινωνίας και δημοσίων σχέσεων. Η διαφήμιση, η προώθηση πωλήσεων, συνεδρίων-σεμιναρίων και εκθέσεων στην Ελλάδα και στο εξωτερικό καθώς και κάθε είδους παρεμφερείς δραστηριότητες.
10. Η κατάρτιση οικονομικών και επενδυτικών μελετών, μελετών επιχειρησιακής έρευνας και μελετών σκοπιμότητας για φυσικά ή νομικά πρόσωπα, η έρευνα των προοπτικών συγκεκριμένων κλάδων οικονομικής ή επιχειρηματικής δραστηριότητας, η οργάνωση και πραγματοποίηση πάσης φύσεως επιστημονικών, επιμορφωτικών και εκπαιδευτικών προγραμμάτων στην Ελλάδα και στο εξωτερικό.
11. Η παροχή υπηρεσιών διαδικτύου, όπως ανάπτυξη και φιλοξενία ιστοσελίδων στο διαδίκτυο, ψηφιοποίηση καταλόγων, φωτογραφιών κλπ.
12. Η εν γένει παροχή υπηρεσιών σε κάθε φυσικό ή νομικό πρόσωπο στην Ελλάδα ή στην αλλοδαπή, προς διευκόλυνση όλων των ως άνω δραστηριοτήτων.
13. Η με οποιοδήποτε τρόπο κτήση και εκμετάλλευση κάθε δικαιώματος, σήματος, διπλώματος ευρεσιτεχνίας ή προνομίου αναγκαίου, χρήσιμου ή σχετικού για τους σκοπούς που επιδιώκονται από την Εταιρεία.

Για την επίτευξη του σκοπού της η Εταιρεία μπορεί:

1. Να ιδρύει ή να συμμετέχει σε κάθε φύσεως ή εταιρικού τύπου υφιστάμενες ή υπό ίδρυση επιχειρήσεις, με όμοιο, συναφή ή παρεμφερή σκοπό.
2. Να ιδρύει θυγατρικές εταιρείες, υποκαταστήματα, εργοστάσια, πρακτορεία, γραφεία και οιοδήποτε άλλου τύπου εγκαταστάσεις ή να διορίζει απλώς αντιπροσώπους οπουδήποτε στο εσωτερικό ή στο εξωτερικό.
3. Να αποκτά εμπράγματα δικαιώματα πάσης φύσεως επί ακινήτων ή να μισθώνει πάσης φύσεως ακίνητα ή κινητά πράγματα στην Ελλάδα καθώς επίσης και πάσης φύσεως μεταφορικά μέσα.
4. Να παρέχει εγγυήσεις και να συνάπτει συμβάσεις εγγυήσεων προς και με οποιοδήποτε φυσικό ή

νομικό πρόσωπο, ημεδαπό ή αλλοδαπό, εντός του υφισταμένου εκ του νόμου επιτρεπτού πλαισίου, εφόσον αυτές συνέχονται με την επίτευξη των εταιρικών σκοπών ή θεωρούνται αναγκαίες για την εκπλήρωσή τους.

5. Να αναπτύσσει και να εμπορεύεται εμπορικά σήματα, άδειες, τεχνογνωσία (know-how) και άλλα δικαιώματα πνευματικής, εμπορικής και βιομηχανικής ιδιοκτησίας.
6. Να αντιπροσωπεύει οποιαδήποτε επιχείρηση, ημεδαπή ή αλλοδαπή, με όμοιο, συναφή ή παρεμφερή σκοπό, για λογαριασμό της ή για λογαριασμό τρίτων, με προμήθεια ή συμμετοχή στα κέρδη.
7. Να διεξάγει οποιαδήποτε εργασία, την οποία η Εταιρεία θεωρεί ενδεδειγμένη ή συμπληρωματική προς τους παραπάνω σκοπούς και γενικά οποιαδήποτε πράξη που θεωρείται άμεσα ή έμμεσα αναγκαία, κατάλληλη ή ενδεδειγμένη για την πραγμάτωση των παραπάνω σκοπών.

Ενότητα 4

ΕΠΙΠΤΩΣΕΙΣ ΣΤΗΝ ΠΛΑΣΤΙΚΑ ΘΡΑΚΗΣ
Α.Β.Ε.Ε. ΑΠΟ ΤΗΝ ΑΠΟΣΧΙΣΗ ΤΟΥ -
ΚΛΑΔΟΥ

4.1. Κύρια δραστηριότητα και κλάδος δραστηριοποίησης πριν την απόσχιση του κλάδου

Η κύρια δραστηριότητα και οι κλάδοι δραστηριοποίησης πριν την απόσχιση αναλύονται στην ενότητα 3.3.

4.2. Κλάδος δραστηριοποίησης και αντικείμενο εργασιών μετά την απόσχιση του κλάδου

Μετά την απόσχιση του κλάδου παραγωγής και εμπορίας προϊόντων Βιομηχανικής Συσκευασίας η Εταιρεία, σύμφωνα με τα εκτιθέμενα στην Ενότητα 2.4, θα συνεχίσει να παρέχει υπηρεσίες υποστήριξης των θυγατρικών της . Ειδικότερα η Εταιρεία θα πραγματοποιεί έσοδα από την παροχή λογιστικών και φοροτεχνικών εργασιών, διοικητικής, λειτουργικής και οργανωτικής υποστήριξης, παροχή υπηρεσιών μηχανοργάνωσης, συμβουλευτικών υπηρεσιών στον τομέα του μάρκετινγκ και των πωλήσεων, η κατάρτιση οικονομικών μελετών και μελετών σκοπιμότητας και η εν γένει παροχή συμβουλών και υπηρεσιών η οποία εξασφαλίζει την ομαλή και εύρυθμη λειτουργία των θυγατρικών και την εξέλιξή τους σε όλα τα επίπεδα. Επίσης η Εταιρεία θα συνεχίσει να έχει έσοδα από μερίσματα από Συμμετοχές της στις υφιστάμενες θυγατρικές εταιρείες.

Η απόσχιση του κλάδου παραγωγής και εμπορίας προϊόντων Βιομηχανικής Συσκευασίας εντάσσεται σε ένα ευρύτερο πρόγραμμα εσωτερικής αναδιάρθρωσης του Ομίλου η οποία ουσιαστικά επιδιώκει τον οργανωτικό διαχωρισμό των επιχειρηματικών του δραστηριοτήτων. Ειδικότερα οι εν λόγω ενέργειες εσωτερικής αναδιάρθρωσης αποσκοπούν στην αποτελεσματικότερη και ορθολογικότερη διοικητική λειτουργία του Ομίλου, στην πιο σαφή χάραξη της επενδυτικής του πολιτικής, την πληρέστερη αξιοποίηση τόσο των παραγωγικών του μονάδων όσο και του δικτύου διανομής του και στην ενίσχυση της ευελιξίας και της εν γένει αποδοτικότητάς του Ομίλου με σημαντικά οφέλη σε όλα τα επίπεδα.

Με την ολοκλήρωση της διαδικασίας της απόσχισης θα δημιουργηθεί ενιαίος βιομηχανικός τομέας με κοινές οικονομικές και διοικητικές υπηρεσίες, με φυσική συνέπεια την ορθολογικότερη λειτουργία της διοικητικής και παραγωγικής διαδικασίας. Παράλληλα, λόγω της συνάφειας των παραγομένων προϊόντων, θα πραγματοποιηθεί ενοποίηση των τμημάτων κοστολόγησης και προγραμματισμού παραγωγής, με τη χρησιμοποίηση του ίδιου εργατικού δυναμικού, καθώς στο μεγαλύτερο μέρος τους τα ως άνω τμήματα ασκούν κοινές δραστηριότητες. Συνεπώς τα κύρια και ουσιαστικά πλεονεκτήματα που θα προκύψουν από την απόσχιση αναμένεται να είναι:

- 1) Η μείωση του κόστους των οικονομικών και διοικητικών υπηρεσιών
- 2) Η μείωση του κόστους παραγωγής
- 3) Η καλύτερη διαχείριση των πόρων
- 4) Ο καλύτερος έλεγχος αποθεμάτων
- 5) Η ευελιξία σε μεταβαλλόμενη ζήτηση
- 6) Η μείωση των χρόνων παράδοσης των προϊόντων
- 7) Η δυνατότητα επίτευξης επιχειρηματικών συμφωνιών σε συναφείς τομείς

4.3. Αλλαγές στο σκοπό και το καταστατικό της Πλαστικά Θράκης Α.Β.Ε.Ε., καθώς και κάθε άλλη διαφοροποίηση σε σχέση με την ταυτότητά της πριν την απόσχιση

Με την ολοκλήρωση της απόσχισης του κλάδου παραγωγής και εμπορίας του προϊόντων Βιομηχανικής Συσκευασίας τόσο ο Σκοπός όσο και η επωνυμία της Εταιρείας θα μεταβληθούν με αντίστοιχη τροποποίηση των σχετικών άρθρων 1 και 3 του Καταστατικού της.

Ειδικότερα:

Τροποποίηση Σκοπού

Με την έγκριση της ως άνω απόσχισης από την Έκτακτη Γενική Συνέλευση των μετόχων στις 2/11/2017 ο Σκοπός της Εταιρείας θα διαμορφωθεί ως ακολούθως:

- Η συμμετοχή στο κεφάλαιο και η χρηματοδότηση εταιρειών οιασδήποτε νομικής μορφής, είδους και σκοπού, εισηγμένων ή μη σε οργανωμένη αγορά, οι οποίες εδρεύουν και λειτουργούν νόμιμα στην ημεδαπή ή/και στην αλλοδαπή.
- Η διεκπεραίωση λογιστικών και φοροτεχνικών εργασιών, η παροχή υπηρεσιών οργάνωσης, μηχανογράφησης, διοίκησης, επιχειρηματικής συνεργασίας, στελέχωσης, η παροχή χρηματοοικονομικών και επενδυτικών συμβουλών σε οποιαδήποτε μορφής εταιρεία και εν γένει οργανισμό, τόσο του δημοσίου όσο και του ιδιωτικού τομέα στην Ελλάδα και το εξωτερικό.
- Η παροχή από την Εταιρεία μόνη της ή από κοινού με άλλα φυσικά ή νομικά πρόσωπα, τόσο στην ημεδαπή όσο και στην αλλοδαπή υπηρεσιών διευθύνσεως, γραμματειακής υποστήριξης, οργάνωσης, οικονομικής ανάλυσης, κοστολόγησης, εκτίμησης, επιτήρησης, εποπτείας, προετοιμασίας και σύνταξης στατιστικών, τεχνικών και οικονομικών μελετών και αναλύσεων σε σχέση με οιαδήποτε εμπορική, βιομηχανική, οικονομική ή επενδυτική δραστηριότητα εν γένει.
- Η παροχή συμβουλών και εν γένει υπηρεσιών για την διεξαγωγή, επέκταση, ανάπτυξη, έλεγχο, διαχείριση και βελτίωση οιασδήποτε εργασίας ή επιχείρησης, εμπορικής, βιομηχανικής, οικονομικής και επενδυτικής.
- Η παροχή υπηρεσιών στο χώρο του marketing και των πωλήσεων, στρατηγικής επικοινωνίας, η οργάνωση, ο συντονισμός και η διαχείριση ενεργειών επικοινωνίας και δημοσίων σχέσεων, η διαφήμιση, η προώθηση πωλήσεων, η διοργάνωση συνεδρίων-σεμιναρίων και εκθέσεων στην Ελλάδα και στο εξωτερικό καθώς και κάθε είδους παρεμφερείς δραστηριότητες.
- Η κατάρτιση οικονομικών και επενδυτικών μελετών, μελετών επιχειρησιακής έρευνας και μελετών σκοπιμότητας για φυσικά ή νομικά πρόσωπα, η έρευνα των προοπτικών συγκεκριμένων κλάδων οικονομικής ή επιχειρηματικής δραστηριότητας, η οργάνωση και πραγματοποίηση πάσης φύσεως επιστημονικών, επιμορφωτικών και εκπαιδευτικών προγραμμάτων στην Ελλάδα και στο εξωτερικό.

- Η εν γένει τοποθέτηση των διαθεσίμων της Εταιρείας σε πάσης φύσεως επενδύσεις, ομόλογα, εταιρικά μερίδια, χρεόγραφα, μετοχές, συμμετοχικούς τίτλους, κινητές αξίες και εν γένει χρηματοπιστωτικά μέσα, εισηγμένα ή μη σε οργανωμένη αγορά, στην Ελλάδα ή/και το εξωτερικό.
- Η απόκτηση, διαχείριση, ανάπτυξη, ανέγερση, αξιοποίηση, διάθεση, μίσθωση και η με οποιοδήποτε τρόπο εκμετάλλευση πάσης φύσεως ακινήτων.
- Η ανάπτυξη, μελέτη, κατασκευή, ανέγερση, αναμόρφωση, ανάπλαση, λειτουργία, συντήρηση, διαχείριση και εν γένει αξιοποίηση κτιρίων, κατοικιών, επαγγελματικών χώρων και εν γένει κτιριακών εγκαταστάσεων κάθε είδους.
- Η εκπόνηση μελετών, επενδυτικών προγραμμάτων και η παροχή τεχνικών συμβουλών επί θεμάτων που αφορούν στην ανέγερση, βελτίωση, συντήρηση, οργάνωση, διαχείριση, αξιοποίηση και εκμετάλλευση κτιριακών εγκαταστάσεων και πάσης φύσεως ακινήτων και η διενέργεια εκτιμήσεων επί συναφών θεμάτων για λογαριασμό τρίτων.
- Η διαμεσολάβηση σε εκμετάλλευση ακινήτων με προμήθεια και η παροχή συμβουλευτικών υπηρεσιών στον τομέα ανάπτυξης και διαχείρισης ακινήτων γενικά.
- Η διενέργεια συναλλαγών εν γένει στις οποίες περιλαμβάνονται ενδεικτικά οι αγοραπωλησίες, μισθώσεις, υπεκμισθώσεις ακινήτων στο εσωτερικό και το εξωτερικό, και η εκμετάλλευση ακινήτων με κάθε τρόπο ως και κάθε συναφής προς τα ανωτέρω δραστηριότητα.
- Η απόκτηση ακινήτων για πάγια εκμετάλλευση.
- Η παροχή υπηρεσιών διαδικτύου, όπως ανάπτυξη και φιλοξενία ιστοσελίδων στο διαδίκτυο, ψηφιοποίηση καταλόγων, φωτογραφιών κλπ.
- Η εν γένει παροχή υπηρεσιών σε κάθε φυσικό ή νομικό πρόσωπο στην Ελλάδα ή στην αλλοδαπή, προς διευκόλυνση όλων των ως άνω δραστηριοτήτων.
- Η με οποιοδήποτε τρόπο κτήση και εκμετάλλευση κάθε δικαιώματος, σήματος, διπλώματος ευρεσιτεχνίας ή προνομίου αναγκαίου, χρήσιμου ή σχετικού για τους σκοπούς που επιδιώκονται από την Εταιρεία.

Για την επίτευξη του σκοπού της η Εταιρεία μπορεί:

- Να συμμετέχει σε οποιοδήποτε επιχείρηση που λειτουργεί ήδη ή πρόκειται να συσταθεί με παρεμφερή, ανάλογο ή διαφορετικό σκοπό με οποιαδήποτε εταιρικό τύπο ή σε οιαδήποτε Κοινοπραξία στην Ελλάδα ή στο εξωτερικό, να συνεργάζεται ή συνεταιρίζεται με οποιοδήποτε ημεδαπό ή αλλοδαπό φυσικό ή νομικό πρόσωπο με οποιονδήποτε τρόπο.
- Να ιδρύει θυγατρικές εταιρείες, υποκαταστήματα, εργοστάσια, πρακτορεία, γραφεία και οιοδήποτε

άλλου τύπου εγκαταστάσεις ή να διορίζει απλώς αντιπροσώπους οπουδήποτε στο εσωτερικό ή στο εξωτερικό.

- Να αποκτά εμπράγματα δικαιώματα πάσης φύσεως επί ακινήτων ή να μισθώνει πάσης φύσεως ακίνητα ή κινητά πράγματα στην Ελλάδα καθώς επίσης και πάσης φύσεως μεταφορικά μέσα.
- Να παρέχει εγγυήσεις και να συνάπτει συμβάσεις εγγυήσεων προς και με οποιοδήποτε φυσικό ή νομικό πρόσωπο, ημεδαπό ή αλλοδαπό, εντός του εκ του νόμου επιτρεπτού πλαισίου, εφόσον αυτές συνέχονται με την επίτευξη των εταιρικών σκοπών ή θεωρούνται αναγκαίες για την εκπλήρωσή τους.
- Να αναπτύσσει και να εμπορεύεται εμπορικά σήματα, άδειες, τεχνογνωσία (knowhow) και άλλα δικαιώματα πνευματικής, εμπορικής και βιομηχανικής ιδιοκτησίας.
- Να αντιπροσωπεύει οποιαδήποτε επιχείρηση, ημεδαπή ή αλλοδαπή, με όμοιο, συναφή ή παρεμφερή σκοπό, για λογαριασμό της ή για λογαριασμό τρίτων, με προμήθεια ή συμμετοχή στα κέρδη.
- Να παραχωρεί με αντάλλαγμα τη χρήση των εγκαταστάσεων της σε τρίτους, να αναθέτει επίσης τη διαχείριση της σε άλλα νομικά πρόσωπα, όπως επίσης και να αναλαμβάνει η ίδια τη διαχείριση άλλων επιχειρήσεων.
- Να διαχειρίζεται και να εξευρίσκει κεφάλαια από επιχειρήσεις του ιδιωτικού τομέα και μέσω κρατικών ή διεθνών χρηματοδοτικών προγραμμάτων, να συμμετέχει είτε αυτοτελώς είτε σε συνεργασία με φυσικά ή νομικά πρόσωπα, οποιασδήποτε μορφής, σε δημοπρασίες και διαγωνισμούς στην Ελλάδα ή/και στο εξωτερικό και να υποβάλει προσφορές για την ανάληψη εκτέλεσης έργων κάθε είδους που εμπίπτουν στα πλαίσια του σκοπού της.
- Να διεξάγει οποιαδήποτε εργασία και δραστηριότητα, υπό την ευρύτερη δυνατή έννοια, την οποία η Εταιρεία θεωρεί ενδεδειγμένη ή συμπληρωματική προς τους παραπάνω σκοπούς και γενικά οποιαδήποτε πράξη που θεωρείται άμεσα ή έμμεσα αναγκαία, κατάλληλη ή ενδεδειγμένη για την πραγμάτωση και ευόδωση των παραπάνω επιδιωκόμενων σκοπών.

Τροποποίηση Επωνυμίας

Με την έγκριση της απόσχισης του κλάδου παραγωγής και εμπορίας προϊόντων Βιομηχανικής Συσκευασίας από την Έκτακτη Γενική Συνέλευση των μετόχων στις 2 Νοεμβρίου 2017 θα επέλθει μεταβολή της επωνυμίας της Εταιρείας και συνακόλουθη τροποποίηση του σχετικού περί επωνυμίας άρθρου 1 του Καταστατικού της Εταιρείας, το οποίο στη νέα του μορφή θα έχει ως ακολούθως:

Άρθρο 1

Επωνυμία

1. Η επωνυμία της Εταιρείας είναι «ΠΛΑΣΤΙΚΑ ΘΡΑΚΗΣ ΑΝΩΝΥΜΗ ΣΥΜΜΕΤΟΧΙΚΗ ΚΑΙ ΕΜΠΟΡΙΚΗ ΕΤΑΙΡΕΙΑ» και ο διακριτικός τίτλος της «THRACE PLASTICS CO S.A.»
2. Για τις διεθνείς συναλλαγές της Εταιρείας, η επωνυμία και ο διακριτικός τίτλος μπορούν να εκφράζονται και σε ξένη γλώσσα σε πιστή μετάφραση ή με λατινικά στοιχεία.

4.4. Πώς επηρεάζονται οι προοπτικές της Πλαστικά Θράκης Α.Β.Ε.Ε. μετά την απόσχιση

Οι στόχοι και οι προοπτικές της «ΠΛΑΣΤΙΚΑ ΘΡΑΚΗΣ Α.Β.Ε.Ε.» δεν αναμένεται να επηρεασθούν ουσιαστικά από την απόσχιση του προαναφερθέντος κλάδου, καθώς τόσο ο βραχυπρόθεσμος όσο και ο μακροπρόθεσμος επιχειρηματικός σχεδιασμός και ο σχετικός προγραμματισμός τόσο οργανωτικά όσο

και λειτουργικά, πραγματοποιείται από τη Διοίκηση σε επίπεδο Ομίλου.

Με την ολοκλήρωση της απόσχισης και τη δημιουργία ενός ενιαίου βιομηχανικού τομέα οι προοπτικές για την Εταιρεία και για τον Όμιλο είναι θετικές, δεδομένου ότι θα υπάρξει αφενός μεν η δυνατότητα πληρέστερης και αποδοτικότερης αξιοποίησης των παραγωγικών μονάδων, αλλά και του δικτύου διανομής του Ομίλου και αφετέρου θα ενισχυθεί η ευελιξία και η ορθολογικότερη λειτουργία του.

4.5. Έσοδα της τελευταίας πενταετίας με διακεκριμένη παρουσίαση των εσόδων του κλάδου που αποσχίζεται

Στον παρακάτω πίνακα παρουσιάζονται τα Έσοδα της τελευταίας πενταετίας για τον Κλάδο παραγωγής και εμπορίας προϊόντων Βιομηχανικής Συσκευασίας της «ΠΛΑΣΤΙΚΑ ΘΡΑΚΗΣ Α.Β.Ε.Ε.», ο οποίος κατά την τελευταία πενταετία αντιπροσώπευε το 100% του Κύκλου Εργασιών, καθώς επίσης και των Λοιπών Λειτουργικών Εσόδων της Εταιρείας, τα οποία μετά την ολοκλήρωση της απόσχισης του ως άνω κλάδου θα αποτελούν τον Κύκλο Εργασιών της Εταιρείας και ειδικότερα θα αφορούν έσοδα από παροχή υπηρεσιών προς τις θυγατρικές (corporate fees) και έσοδα από μισθώματα:

| ΕΣΟΔΑ | 2013 | 2014 | 2015 | 2016 | 01/01- 30/06/2017 |
|--|---------------|---------------|---------------|---------------|------------------------------|
| <i>(ποσά σε χιλ. Ευρώ)</i> | | | | | |
| Κύκλος Εργασιών Κλάδου Παραγωγής και Εμπορίας Προϊόντων Βιομηχανικής Συσκευασίας | 17.122 | 16.980 | 13.476 | 14.332 | 8.025 |
| Λοιπά Λειτουργικά Έσοδα* | 4.796 | 4.748 | 5.446 | 5.051 | 2.637 |
| Σύνολο Εσόδων | 21.918 | 21.728 | 18.922 | 19.383 | 10.662 |

* Τα Λοιπά Λειτουργικά Έσοδα θα είναι ο Κύκλος Εργασιών της Εταιρείας μετά την απόσχιση του κλάδου παραγωγής και εμπορίας προϊόντων βιομηχανικής συσκευασίας

4.6. Διάρθρωση του Ομίλου όπως διαμορφώνεται μετά την απόσχιση

Η διάρθρωση του Ομίλου ΠΛΑΣΤΙΚΑ ΘΡΑΚΗΣ μετά την απόσχιση του κλάδου δεν προβλέπεται να μεταβληθεί συνεπώς θα έχει ως εξής:

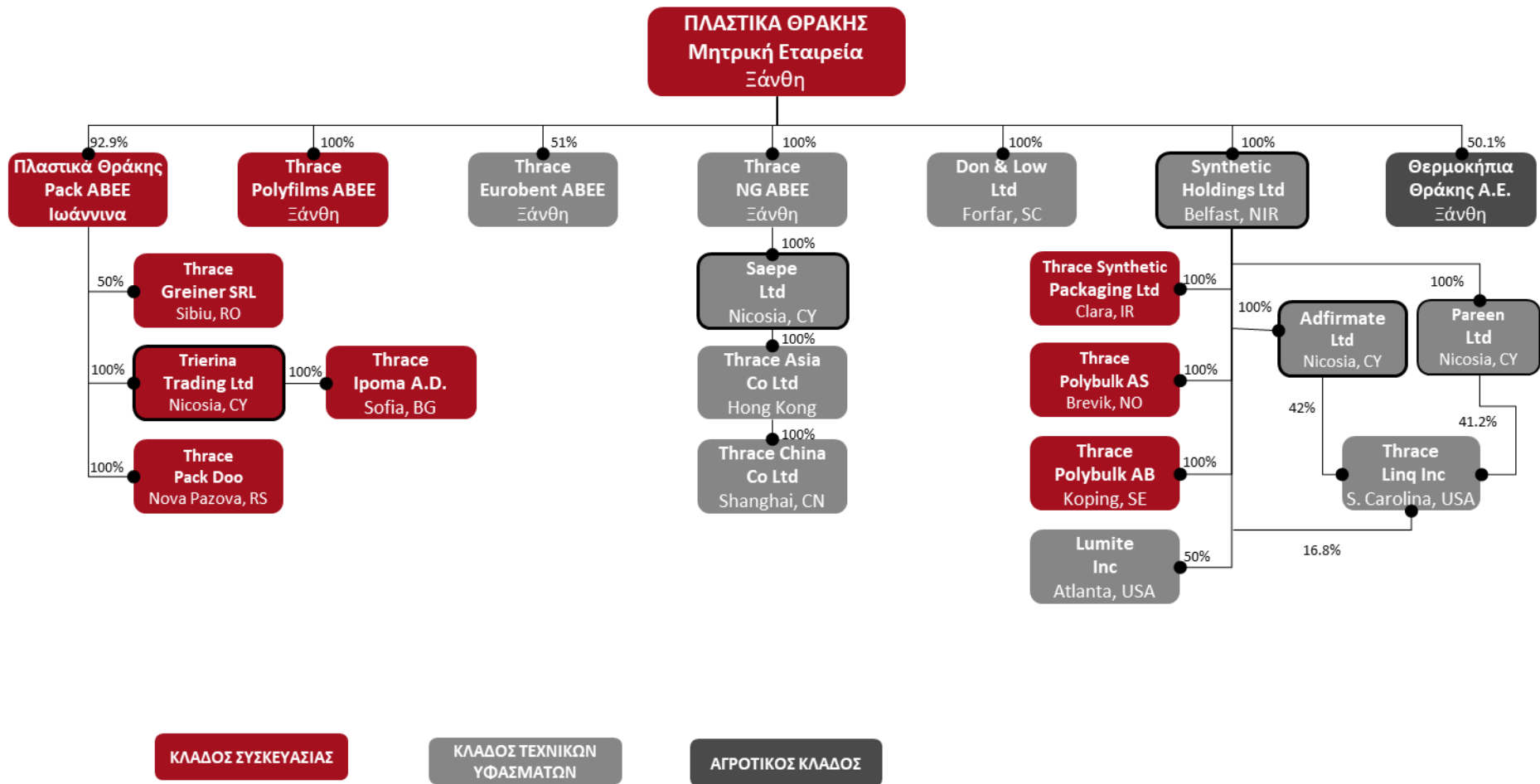

5.7 Συμβολή του αποσχισθέντος κλάδου στα αποτελέσματα της Πλαστικά Θράκης Α.Β.Ε.Ε.

Με δεδομένο ότι η «THRACE POLYFILMS A.B.E.E.» είναι 100% θυγατρική της «ΠΛΑΣΤΙΚΑ ΘΡΑΚΗΣ Α.Β.Ε.Ε.», τα αποτελέσματά της θα εξακολουθήσουν να ενοποιούνται στις οικονομικές καταστάσεις της δεύτερης, με τη μέθοδο της ολικής ενοποίησης. Λαμβάνοντας υπόψη ότι τα αποτελέσματα του αποσχισθέντος κλάδου θα περιλαμβάνονται πλέον στα οικονομικά αποτελέσματα της «THRACE POLYFILMS A.B.E.E.», τα ενοποιημένα αποτελέσματα προ φόρων της «ΠΛΑΣΤΙΚΑ ΘΡΑΚΗΣ Α.Β.Ε.Ε.» δεν θα επηρεασθούν μετά την απόσχιση. Αναφορικά με τα εταιρικά αποτελέσματα της «ΠΛΑΣΤΙΚΑ ΘΡΑΚΗΣ Α.Β.Ε.Ε.», αυτά θα επηρεασθούν κατά το ποσό των αποτελεσμάτων του αποσχισθέντος και εισφερθέντος στην «THRACE POLYFILMS A.B.E.E.», βιομηχανικού κλάδου παραγωγής και εμπορίας προϊόντων Βιομηχανικής Συσκευασίας.

Ενότητα 5

ΠΑΡΟΥΣΙΑΣΗ ΤΗΣ THRACE
POLYFILMS A.B.E.E.

5.1. Αντικείμενο δραστηριότητας και κλάδος στον οποίο δραστηριοποιείται η Thrace Polyfilms A.B.E.E.

Ο κλάδος παραγωγής και εμπορίας προϊόντων Βιομηχανικής Συσκευασίας της εταιρείας «Πλαστικά Θράκης Α.Β.Ε.Ε.» θα εισφερθεί στην εταιρεία με την επωνυμία «THRACE POLYFILMS ΑΝΩΝΥΜΗ ΒΙΟΜΗΧΑΝΙΚΗ ΚΑΙ ΕΜΠΟΡΙΚΗ ΕΤΑΙΡΕΙΑ» και το διακριτικό τίτλο «THRACE POLYFILMS Α.Β.Ε.Ε.».

Η εταιρεία «Thrace Polyfilms A.B.E.E.» (πρώην «Thrace Σαράντης ΑΒΕΕ») ιδρύθηκε το 2009 με έδρα τη Βιομηχανική Περιοχή της Ξάνθης με βασικό αντικείμενο δραστηριοποίησης την παραγωγή και εμπορία πλαστικών σάκκων απορριμμάτων και παρεμφερών πλαστικών υλικών για οικιακή και επαγγελματική χρήση. Στο μετοχικό κεφάλαιο της εν λόγω εταιρείας συμμετείχε αρχικά κατά 50% η εταιρεία «Πλαστικά Θράκης Α.Β.Ε.Ε.» και κατά το υπόλοιπο 50% η θυγατρική του Ομίλου Σαράντης, «Gr Sarantis Cyprus LTD». Με τη λήξη της συνεργασίας των δυο εταιρειών για την παραγωγή και εμπορία σάκκων απορριμμάτων η Διοίκηση του Ομίλου Πλαστικά Θράκης, στον πλαίσιο της εσωτερικής αναδιάρθρωσης του Ομίλου έλαβε την απόφαση η εν λόγω εταιρεία να αναδεχθεί τον κλάδο παραγωγής και εμπορίας των προϊόντων βιομηχανικής συσκευασίας της μητρικής εταιρείας «Πλαστικά Θράκης Α.Β.Ε.Ε.», καθώς επίσης και να συνεχίσει την παραγωγή πλαστικών σάκων απορριμμάτων για οικιακή και επαγγελματική χρήση, που θα απευθύνονται κυρίως σε Business to Business (B2B) πελάτες στην εγχώρια αγορά.

Στο πλαίσιο αυτό η «Πλαστικά Θράκης Α.Β.Ε.Ε.» προέβη στις 6 Μαρτίου 2017 στην εξαγορά του υπολοίπου 50% των μετοχών της εταιρείας «Thrace Σαράντης Α.Β.Ε.Ε.» από την «Gr Sarantis Cyprus LTD», η οποία πλέον κατέστη 100% θυγατρική της. Με απόφαση της Έκτακτης Γενικής Συνέλευσης των μετόχων της «Thrace Σαράντης Α.Β.Ε.Ε.» στις 6 Μαρτίου 2017 η εν λόγω εταιρεία άλλαξε την επωνυμία της σε «Thrace Polyfilms A.B.E.E..».

5.2. Μετοχική σύνθεση – Διεύθυνση – Κοινά Διευθυντικά στελέχη (πριν και μετά την απόσχιση του κλάδου)

Μόνος μέτοχος της «THRACE POLYFILMS Α.Β.Ε.Ε.» είναι η εταιρεία «ΠΛΑΣΤΙΚΑ ΘΡΑΚΗΣ Α.Β.Ε.Ε.», η οποία κατέχει ποσοστό 100% του καταβεβλημένου μετοχικού της κεφαλαίου.

ΜΕΤΟΧΙΚΗ ΣΥΝΘΕΣΗ

| <u>Όνομα Μετόχου</u> | <u>Αριθμός Μετοχών</u> | <u>% Συμμετοχής</u> |
|--------------------------|------------------------|---------------------|
| ΠΛΑΣΤΙΚΑ ΘΡΑΚΗΣ Α.Β.Ε.Ε. | 27.250 | 100,00% |
| Σύνολο | 27.250 | 100,00% |

Το σημερινό Διοικητικό Συμβούλιο το οποίο εξελέγη από την Έκτακτη Γενική Συνέλευση των μετόχων της «THRACE POLYFILMS Α.Β.Ε.Ε.» στις 6 Μαρτίου 2017 είναι πενταμελές (5μελές) και απαρτίζεται από τους εξής:

| <i>Μέλος Δ..Σ.</i> | <i>Θέση στο Δ.Σ.</i> |
|---------------------------|-----------------------------|
| Γεώργιος Μπραϊμης | Πρόεδρος |
| Χρήστος Καραγεωργίου | Διευθύνων Σύμβουλος |
| Αθανάσιος Δημίου | Μέλος |
| Ιωάννης Ρελάκης | Μέλος |
| Ευστράτιος Χατζηκώστας | Μέλος |

Λόγω του ότι ο κ. Γεώργιος Μπραϊμης είναι εκτελεστικό μέλος του Διοικητικού Συμβουλίου και στην «ΠΛΑΣΤΙΚΑ ΘΡΑΚΗΣ Α.Β.Ε.Ε.» το βιογραφικό του παρατίθεται στην παράγραφο 3.4 του παρόντος Πληροφοριακού Σημειώματος.

Χρήστος Καραγεωργίου, Διευθύνων Σύμβουλος, ετών 46

Ο κ. Χρήστος Καραγεωργίου είναι πτυχιούχος του τμήματος Χημικών Μηχανικών του Αριστοτελείου Πανεπιστημίου Θεσσαλονίκης. Συνολικά εργάζεται στον Όμιλο Πλαστικά Θράκης για 21 συνεχόμενα έτη σε διάφορες διευθυντικές θέσεις. Συγκεκριμένα, από το 1997 έως το 2001 εργάστηκε ως Υπεύθυνος Ποιότητας και Ανάπτυξης προϊόντων στην ΑΝΑΠΛΑΣΤ ΑΒΕΕ, εργοστάσιο το οποίο ειδικεύεται στην παραγωγή φύλλων πολυαιθυλενίου, από το 1999 ως Τεχνικός Διευθυντής της ίδιας εταιρίας. Από το 2001 έως το 2006 ως Διευθυντής Εργοστασίου της Don & Low Hellas ΑΒΕΕ (μετέπειτα Thrace NG) στην παραγωγή μη υφαντών υφασμάτων (nonwovens) και συγκεκριμένα στο sprunbond. Από το 2006 έως σήμερα ως Διευθύνων Σύμβουλος της Thrace NG.

Αθανάσιος Δημίου, Μέλος, ετών 55

Ο κ. Αθανάσιος Δημίου είναι απόφοιτος του τμήματος Χημικών Μηχανικών της Πολυτεχνικής Σχολής ΑΠΘ Θεσσαλονίκης. Διαθέτει σημαντική εργασιακή εμπειρία από τη θητεία του σε διευθυντικές θέσεις σε εταιρείες του βιομηχανικού κλάδου. Ειδικότερα από το 1987 έως το 1989 εργάστηκε στην εταιρεία Κλωστουφαντουργία Βουλινός ως διευθυντής παραγωγής. Από το 1989 έως το 1994 εργάστηκε στην εταιρεία Πλαστικά Μακεδονίας Α.Ε. κατέχοντας τη θέση του διευθυντή ελέγχου ποιότητας αρχικά και στην συνέχεια τη θέση του Τεχνικού διευθυντή. Στη διετία 1994 έως και 1996 εργάστηκε στην εταιρεία Α.Γ. Πετζετάκης, Εργοστάσιο Βορείου Ελλάδος στη θέση του Τεχνικού Διευθυντή. Εντάχθηκε στο δυναμικό του Ομίλου Πλαστικά Θράκης το 1996

Ιωάννης Ρελάκης, Μέλος, ετών 44

Ο κύριος Ιωάννης Ρελάκης είναι κάτοχος του μεταπτυχιακού τίτλου International Securities Investment and Banking από το Πανεπιστήμιο του Reading της Μεγάλης Βρετανίας και κάτοχος πτυχίου Διοίκησης Επιχειρήσεων από την ΑΣΣΟΕ. Από το 2002 έως το 2007 εργάστηκε ως Financial Analyst στην εταιρεία Δέλτα Παγωτό. Από το 2007 έως το 2009 εργάστηκε ως Group Financial Controller στον Όμιλο Γιαννίδης και από το 2009 έως το 2012 εργάστηκε ως Group Financial Controller στον Όμιλο Vivartia. Εντάχθηκε στο δυναμικό του Ομίλου Πλαστικά Θράκης το 2012 κατέχοντας της θέση του Group Financial Controller

και στη συνέχεια ανέλαβε καθήκοντα οικονομικού διευθυντή και μέλους Δ.Σ. στις εταιρείες του Ομίλου Thrace Nonwovens & Geosynthetics και Polyfilms.

Χατζηκώστας Ευστράτιος, Μέλος, ετών 43

Ο κ. Ευστράτιος Χατζηκώστας είναι απόφοιτος του τμήματος Χημικών Μηχανικών του Αριστοτελείου Πανεπιστημίου Θεσσαλονίκης. Για 17 χρόνια εργάζεται στον Όμιλο Πλαστικά Θράκης, τα περισσότερα από αυτά κατέχοντας διευθυντικές θέσεις σε εταιρείες του κλάδου συσκευασίας. Συγκεκριμένα, από το 2004 έως το 2009 εργάστηκε ως Διευθυντής Εργοστασίου της εταιρείας Θρεϊσπακ ABEE (μετέπειτα Don & Low Hellas εργοστάσιο Β). Από το 2010 έως το 2012 εργάστηκε ως Διευθυντής Εργοστασίου της εταιρείας Thrace Σαράντης. Από το 2013 έως σήμερα εργάζεται στα Πλαστικά Θράκης (κλάδος εύκαμπτης συσκευασίας) ως Operations Manager.

Διευθυντικά Στελέχη

Στη συνέχεια παρατίθενται τα βιογραφικά σημειώματα στελεχών της εταιρείας:

Μαυρομάτης Κυριάκος, Διευθυντής Εργοστασίου, ετών 42

Ο κ. Κυριάκος Μαυρομάτης διαθέτει 20ετή εμπειρία στις εταιρείες του Ομίλου Πλαστικά Θράκης με εξειδίκευση τον τομέα της εύκαμπτης συσκευασίας. Το 2005 ανέλαβε τη θέση του προϊσταμένου παραγωγής στον εν λόγω τομέα, το 2017 αναβαθμίστηκε σε διευθυντή παραγωγής και από το Σεπτέμβριο του 2017 ανέλαβε χρέη διευθυντή εργοστασίου στη μονάδα βιομηχανικής συσκευασίας στην εταιρεία Πλαστικά Θράκης Α.Β.Ε.Ε. Ο κ. Μαυρομάτης έχει αποκτήσει πιστοποιητικό εξειδικευμένης επιμόρφωσης από το Καποδιστριακό Πανεπιστήμιο Αθηνών (Advanced Business Management Course)

Νικηφορίδης Παύλος, Υπεύθυνος παραγωγής, ετών 40

Ο κ. Παύλος Νικηφορίδης είναι απόφοιτος του ΤΕΙ Αυτοματισμού Θεσσαλονίκης. Από το 2004 έως το 2006 εργάστηκε ως σχεδιαστής CAD/CAM. Από το 2006 έως 2010 εργάστηκε ως υπεύθυνος βάρδιας στην Κεραμοποιία Κοθάλη Α.Ε. (ΚΕΒΕ). Στο δυναμικό του Ομίλου Πλαστικά Θράκης εντάχθηκε το 2010 ως υπεύθυνος συντήρησης αρχικά και σήμερα κατέχει τη θέση του Υπεύθυνου παραγωγής της μονάδας βιομηχανικής συσκευασίας της Πλαστικά Θράκης Α.Β.Ε.Ε.

5.3. Σκοπός της Thrace Polyfilms Α.Β.Ε.Ε. και τυχόν τροποποίησή του λόγω της απορρόφησης του νέου κλάδου

Ο σκοπός της εταιρείας «Thrace Polyfilms Α.Β.Ε.Ε.» είναι ο εξής:

1. Η παραγωγή και πώληση πλαστικών σάκων απορριμμάτων και γενικότερα παρεμφερών πλαστικών υλικών οικιακής και επαγγελματικής χρήσης
 2. Η με οποιοδήποτε τρόπο αξιοποίηση αστικών ή μη ακινήτων, συμπεριλαμβανομένης της αγοράς, πώλησης, μίσθωσης, υπεκμίσθωσης, ανταλλαγής ή με οποιονδήποτε άλλο τρόπο εκμετάλλευσης αυτών
- Για την επιδίωξη του σκοπού της η Εταιρεία δύναται:

1. Να ιδρύει, αποκτά ή διοικεί οποιαδήποτε επιχείρηση ή να συμμετέχει σε οποιαδήποτε επιχείρηση με όμοιους ή παρεμφερείς σκοπούς, οποιουδήποτε εταιρικού τύπου στην Ελλάδα ή και στο εξωτερικό.
2. Να ιδρύει υποκαταστήματα και πρακτορεία σε οποιοδήποτε μέρος στην Ελλάδα ή και στο εξωτερικό.
3. Να συνεργάζεται με οποιοδήποτε φυσικό ή νομικό πρόσωπο με οποιοδήποτε τρόπο, στην Ελλάδα ή και στο εξωτερικό
4. Να διεξάγει κάθε άλλη εργασία που θα εξυπηρετεί άμεσα ή έμμεσα το σκοπό της Εταιρείας.

Μετά την ολοκλήρωση της απόσχισης και απορρόφησης του κλάδου θα πραγματοποιηθεί επέκταση του Σκοπού με σχετική τροποποίηση του άρθρου 2 του Καταστατικού της.

Ειδικότερα μετά την αναδοχή του κλάδου παραγωγής και εμπορίας προϊόντων Βιομηχανικής Συσκευασίας της εταιρείας «Πλαστικά Θράκης Α.Β.Ε.Ε.» ο Σκοπός της «Thrace Polyfilms ABEE» θα διαμορφωθεί ως εξής:

1. Η παραγωγή και η με οιονδήποτε τρόπο και μέσο (φυσικό ή ηλεκτρονικό) εν γένει εμπορία, αντιπροσώπευση, εισαγωγή, εξαγωγή, και διάθεση στην αγορά του εσωτερικού ή/και εξωτερικού σάκκων πολυαιθυλενίου (PE) σε ρολό για αυτόματη συσκευασία (FFS Films/Sacks), σάκκων πολυαιθυλενίου (PE) εσωτερικής επένδυσης μεγασάκκων (FIBC liner) , φιλμ (film) πολυαιθυλενίου (PE) παλετοποίησης (stretch hood), μεμβρανών πολυαιθυλενίου (PE) για κεραμοσκεπές (lamination) φιλμ (film) πολυαιθυλενίου (PE) για οικοδομικές και αγροτικές εν γένει χρήσεις, φιλμ (film) πολυαιθυλενίου (PE) συσκευασίας εν γένει καθώς και παρεμφερών προϊόντων
2. Η παραγωγή και η με οιονδήποτε τρόπο και μέσο (φυσικό ή ηλεκτρονικό) εν γένει εμπορία, αντιπροσώπευση, εισαγωγή, εξαγωγή, και διάθεση στην αγορά του εσωτερικού ή/και εξωτερικού πλαστικών σάκων απορριμμάτων και εν γένει παρεμφερών πλαστικών υλικών οικιακής ή επαγγελματικής χρήσης.
3. Η έρευνα, ανάπτυξη, μελέτη και εκτέλεση πάσης φύσεως εργασίας για την αναβάθμιση και την περαιτέρω εξέλιξη των παραγομένων ως άνω προϊόντων.
4. Η αντιπροσώπευση και εκπροσώπηση στην Ελλάδα ή σε οποιαδήποτε άλλη χώρα οίκων του εσωτερικού ή του εξωτερικού, οι οποίοι δραστηριοποιούνται στην παραγωγή, εμπορία και διάθεση πλαστικών υλικών εν γένει.
5. Η καθ' οιονδήποτε τρόπο συνεργασία με οιοδήποτε ημεδαπό ή αλλοδαπό, υφιστάμενο ή συσταθησόμενο, φυσικό ή νομικό πρόσωπο, οιοδήποτε εταιρικού τύπου αναφορικά με τα παραγόμενα και εμπορευόμενα από την Εταιρεία προϊόντα.
6. Η συμμετοχή σε οποιαδήποτε άλλη επιχείρηση, ημεδαπή ή αλλοδαπή, οποιουδήποτε εταιρικού τύπου και νομικής μορφής, με συναφή, παρεμφερή, ανάλογο ή/και διαφορετικό σκοπό και αντικείμενο.
7. Η με οποιοδήποτε τρόπο αξιοποίηση αστικών ή μη ακινήτων, συμπεριλαμβανομένης της αγοράς, πώλησης, μίσθωσης, υπεκμίσθωσης, ανταλλαγής ή με οποιονδήποτε άλλο τρόπο εκμετάλλευσης αυτών.

Για την επίτευξη του παραπάνω σκοπού η Εταιρεία μπορεί:

- α) Να συμμετέχει σε οποιοδήποτε επιχείρηση που λειτουργεί ήδη ή πρόκειται να συσταθεί με παρεμφερή, ανάλογο ή διαφορετικό σκοπό με οποιαδήποτε εταιρικό τύπο ή σε οιαδήποτε Κοινοπραξία στην Ελλάδα ή στο εξωτερικό, να συνεργάζεται ή συνεταιρίζεται με οποιοδήποτε ημεδαπό ή αλλοδαπό φυσικό ή νομικό πρόσωπο με οποιονδήποτε τρόπο.
- β) Να ιδρύει θυγατρικές εταιρείες, υποκαταστήματα, εργοστάσια, πρακτορεία, γραφεία και οιοδήποτε άλλου τύπου εγκαταστάσεις ή να διορίζει απλώς αντιπροσώπους οπουδήποτε στο εσωτερικό ή στο εξωτερικό.
- γ) Να αποκτά εμπράγματα πάσης φύσεως επί ακινήτων δικαιώματα ή να μισθώνει πάσης φύσεως ακίνητα ή κινητά πράγματα στην Ελλάδα καθώς επίσης και πάσης φύσεως μεταφορικά μέσα.
- δ) Να ιδρύει και να εκμεταλλεύεται εγκαταστάσεις για την παραγωγή των παραπάνω ειδών για ίδιο λογαριασμό ή για λογαριασμό τρίτων.
- ε) Να αντιπροσωπεύει οποιαδήποτε επιχείρηση, ημεδαπή ή αλλοδαπή, με όμοιο, συναφή ή παρεμφερή σκοπό, για λογαριασμό της ή για λογαριασμό τρίτων, με προμήθεια ή συμμετοχή στα κέρδη.
- στ) Να παραχωρεί με αντάλλαγμα τη χρήση των εγκαταστάσεων της σε τρίτους, να αναθέτει επίσης τη διαχείριση της σε άλλα νομικά πρόσωπα, όπως επίσης και να αναλαμβάνει η ίδια τη διαχείριση άλλων επιχειρήσεων.
- ζ) Να συμμετέχει είτε αυτοτελώς είτε σε συνεργασία με οιαδήποτε νομική μορφή με άλλες εταιρείες ή φυσικά πρόσωπα, σε δημοπρασίες και διαγωνισμούς στην Ελλάδα και στο εξωτερικό και να υποβάλει προσφορές για την ανάληψη εκτέλεσης έργων κάθε είδους που εμπίπτουν στα πλαίσια του σκοπού της.
- η) Να συμμετέχει σε κάθε πρόγραμμα που επιδοτείται από ελληνικά ή αλλοδαπά όργανα, αρχές, φορείς και οργανισμούς.
- θ) Να διαχειρίζεται και να εξευρίσκει κεφάλαια από επιχειρήσεις του ιδιωτικού τομέα και μέσω κρατικών αλλά και διεθνών χρηματοδοτικών προγραμμάτων, συμπεριλαμβανομένης και της έκδοσης ομολογιών, υποσχετικών και άλλων τίτλων ή εγγράφων που ενσωματώνουν οφειλή χρέους (χρεόγραφα), καθώς επίσης και να συνάπτει συμβάσεις σε σχέση με τα προαναφερόμενα.
- ι) Να υλοποιεί με κατάλληλες επενδύσεις όλους τους προαναφερόμενους σκοπούς και δραστηριότητες.
- ια) Να παράσχει εγγυήσεις και να συνάπτει συμβάσεις εγγυήσεων προς και με οιοδήποτε φυσικό ή νομικό πρόσωπο, ημεδαπό ή αλλοδαπό, εντός πάντοτε υπό του νόμου επιτρεπτού πλαισίου, εφόσον αυτές συνέχονται με την επίτευξη των εταιρικών σκοπών ή θεωρούνται αναγκαίες για την εκπλήρωσή της.
- ιβ) Να αναπτύσσει και εμπορεύεται εμπορικά σήματα, άδειες, τεχνογνωσία (know how) και άλλα δικαιώματα πνευματικής, εμπορικής και βιομηχανικής ιδιοκτησίας και
- ιγ) Να διεξαγάγει οποιαδήποτε εργασία και δραστηριότητα, υπό την ευρύτερη δυνατή έννοια, την οποία η Εταιρεία θεωρεί ενδεδειγμένη ή συμπληρωματική προς τους παραπάνω σκοπούς και γενικά οποιαδήποτε πράξη που θεωρείται άμεσα ή έμμεσα αναγκαία, κατάλληλη ή ενδεδειγμένη για την πραγμάτωση και ευόδωση των παραπάνω επιδιωκόμενων σκοπών.

5.4. Περιουσιακή διάρθρωση της «Thrace Polyfilms A.B.E.E.» και χρηματοοικονομική κατάσταση πριν την αναδοχή του κλάδου

Η περιουσιακή διάρθρωση της εταιρείας «THRACE POLYFILMS A.B.E.E.» πριν την αναδοχή του κλάδου είναι η εξής:

(ποσά σε Ευρώ)

ΕΝΕΡΓΗΤΙΚΟ**Μη Κυκλοφορούν ενεργητικό**

| | |
|---|--------------------|
| Ενσώματα Πάγια στοιχεία | 2.567.620,6 |
| Επενδύσεις σε ακίνητα | - |
| Άυλα Περιουσιακά Στοιχεία | 42,5 |
| Λοιπές μακροπρόθεσμες απαιτήσεις | 116.673,0 |
| Αναβαλλόμενες φορολογικές υποχρεώσεις | - |
| Σύνολο μη κυκλοφορούντος Ενεργητικού | 2.684.336,1 |

Κυκλοφορούν Ενεργητικό

| | |
|--|--------------------|
| Αποθέματα | 31.343,0 |
| Φόρος Εισοδήματος προκαταβληθείς | - |
| Πελάτες & Λοιπές Απαιτήσεις | 20.091,4 |
| Ταμειακά διαθέσιμα και ισοδύναμα αυτών | 31.166,9 |
| Σύνολο κυκλοφορούντος ενεργητικού | 82.601,3 |
| ΣΥΝΟΛΟ ΕΝΕΡΓΗΤΙΚΟΥ | 2.766.937,4 |

ΠΑΘΗΤΙΚΟ**Ίδια Κεφάλαια και Υποχρεώσεις****Ίδια Κεφάλαια**

| | |
|-------------------------------|--------------------|
| Μετοχικό κεφάλαιο | 2.725.000,0 |
| Διαφορά Υπέρ το Άρτιο | -43.927,2 |
| Κέρδη (Ζημία) εις Νέον | -1.369.988,2 |
| Σύνολο Ιδίων Κεφαλαίων | 1.311.084,6 |

Μακροπρόθεσμες Υποχρεώσεις

| | |
|--|------------------|
| Μακροπρόθεσμα Δάνεια | 580.211,6 |
| Προβλέψεις για παροχές στο προσωπικό | - |
| Αναβαλλόμενες φορολογικές υποχρεώσεις | 186.166,1 |
| Λοιπές μακροπρόθεσμες υποχρεώσεις | - |
| Σύνολο μακροπρόθεσμων υποχρεώσεων | 766.377,7 |

Βραχυπρόθεσμες Υποχρεώσεις

| | |
|--|------------------|
| Προμηθευτές & Λοιποί Λογαριασμοί Πληρωτέοι | 272.595,7 |
| Τρέχουσες φορολογικές υποχρεώσεις | - |
| Βραχυπρόθεσμες δανειακές υποχρεώσεις | 416.879,5 |
| Λοιπές βραχυπρόθεσμες υποχρεώσεις | - |
| Σύνολο Βραχυπρόθεσμων Υποχρεώσεων | 689.475,2 |

Σύνολο Υποχρεώσεων

| | |
|---------------------------|--------------------|
| Σύνολο Υποχρεώσεων | 1.455.852,8 |
|---------------------------|--------------------|

Σύνολο Ιδίων Κεφαλαίων και υποχρεώσεων**2.766.937,4**

Με την αναδοχή και απορρόφηση του κλάδου παραγωγής και εμπορίας προϊόντων Βιομηχανικής Συσκευασίας η Εταιρεία θα δραστηριοποιηθεί ενεργά στην παραγωγή και με οιονδήποτε τρόπο και μέσο εμπορία, εισαγωγή, αντιπροσώπευση και διάθεση στη αγορά του εσωτερικού και του εξωτερικού σάκκων, φιλμ πολυαιθυλενίου για συσκευασίες, μεβράνες για κατασκευαστικές χρήσεις, φιλμ για οικοδομικές και αγροτικές εν γένει χρήσεις, στην εμπορία υφαντών σακίων (woven sacks) και μεγασάκκων (FIBC), καθώς και στην παραγωγή και εμπορία πλαστικών σάκκων απορριμμάτων και παρεμφερών υλικών οικιακής και επαγγελματικής χρήσης. Με την απορρόφηση του κλάδου η Εταιρεία κληρονομεί και τα σημαντικά πλεονεκτήματα της εισφέρουσας τον κλάδο Εταιρείας που συνίστανται στη σωρευμένη εμπειρία παραγωγής προϊόντων υψηλής ποιότητας και διευρυμένο δίκτυο πωλήσεων, στοιχεία τα οποία αναμένεται να της προσδώσουν σημαντική θέση μεταξύ των εταιρειών που δραστηριοποιούνται στο σχετικό κλάδο.

Η κατάσταση αποτελεσμάτων της εταιρείας «Thrace Polyfilms A.B.E.E.» πριν την εισφορά του κλάδου είναι η εξής:

| ΚΑΤΑΣΤΑΣΗ ΑΠΟΤΕΛΕΣΜΑΤΩΝ 01/01-30/06/2017 (ποσά σε Ευρώ) | THRACE POLYFILMS ABEE ΠΡΙΝ ΤΗΝ ΑΝΑΔΟΧΗ ΤΟΥ ΚΛΑΔΟΥ |
|---|--|
| Κύκλος Εργασιών | 2.702,2 |
| Κόστος Πωλήσεων | 24.823,6 |
| Μικτό Κέρδος (Ζημία) | -22.121,4 |
| Λοιπά Λειτουργικά Έσοδα | 24.500,0 |
| Έξοδα Διαθέσεως | 3.281,0 |
| Έξοδα Διοικήσεως | 7.098,8 |
| Λοιπά Λειτουργικά Έξοδα | 58.379,2 |
| Λειτουργικό Κέρδος (Ζημία) | -66.380,4 |
| Καθαρά Έξοδα Χρηματοδοτήσεως | -23.251,8 |
| Κέρδη (Ζημία) προ Φόρων | -89.632,3 |
| Φόρος Εισοδήματος | -6.406,7 |
| Κέρδη (Ζημία) μετά από Φόρους | -96.039,0 |

5.5. Περιουσιακή διάρθρωση και προοπτικές μετά την αναδοχή του κλάδου

Η περιουσιακή διάρθρωση μετά την εισφορά του κλάδου παραγωγής και εμπορίας προϊόντων Βιομηχανικής Συσκευασίας αναλύεται ακολούθως:

ΙΣΟΛΟΓΙΣΜΟΣ 30/06/2017**THRACE POLYFILMS
ΜΕΤΑ ΤΗΝ ΑΝΑΔΟΧΗ ΤΟΥ
ΚΛΑΔΟΥ***(ποσά σε Ευρώ)***ΕΝΕΡΓΗΤΙΚΟ****Μη Κυκλοφορούν ενεργητικό**

| | |
|---|--------------------|
| Ενσώματα Πάγια στοιχεία | 6.335.093,8 |
| Επενδύσεις σε ακίνητα | - |
| Άυλα Περιουσιακά Στοιχεία | 9.579,3 |
| Λοιπές μακροπρόθεσμες απαιτήσεις | 472.700,5 |
| Αναβαλλόμενες φορολογικές υποχρεώσεις | - |
| Σύνολο μη κυκλοφορούντος Ενεργητικού | 6.817.373,6 |

Κυκλοφορούν Ενεργητικό

| | |
|--|---------------------|
| Αποθέματα | 2.075.642,2 |
| Φόρος Εισοδήματος προκαταβληθείς | - |
| Πελάτες | 3.713.224,4 |
| Λοιπές απαιτήσεις | 2.441.223,4 |
| Τραπεζικά διαθέσιμα και ισοδύναμα αυτών | 31.166,9 |
| Σύνολο κυκλοφορούντος ενεργητικού | 8.261.257,0 |
| ΣΥΝΟΛΟ ΕΝΕΡΓΗΤΙΚΟΥ | 15.078.630,5 |

ΠΑΘΗΤΙΚΟ**Ίδια Κεφάλαια και Υποχρεώσεις****Ίδια Κεφάλαια**

| | |
|-------------------------------|--------------------|
| Μετοχικό κεφάλαιο | 2.779.939,6 |
| Αποθεματικά υπέρ το άρτιο | -43.927,2 |
| Λοιπά Αποθεματικά | - |
| Αποτελέσματα εις νέο | -1.369.988,2 |
| Σύνολο Ιδίων Κεφαλαίων | 1.366.024,2 |

Μακροπρόθεσμες Υποχρεώσεις

| | |
|--|--------------------|
| Μακροπρόθεσμα Δάνεια | 580.211,6 |
| Προβλέψεις για παροχές στο προσωπικό | 85.344,5 |
| Αναβαλλόμενες φορολογικές υποχρεώσεις | 546.052,9 |
| Λοιπές μακροπρόθεσμες υποχρεώσεις | - |
| Σύνολο μακροπροθέσμων υποχρεώσεων | 1.211.609,0 |

Βραχυπρόθεσμες Υποχρεώσεις

| | |
|---|---------------------|
| Προμηθευτές | 3.536.776,6 |
| Βραχυπρόθεσμες δανειακές υποχρεώσεις | 8.143.793,9 |
| Λοιπές βραχυπρόθεσμες υποχρεώσεις | 820.426,8 |
| Σύνολο Βραχυπροθέσμων Υποχρεώσεων | 12.500.997,3 |
| Σύνολο Υποχρεώσεων | 13.712.606,3 |
| Σύνολο Ιδίων Κεφαλαίων και υποχρεώσεων | 15.078.630,5 |

5.6. Μερισματική πολιτική της «Thrace Polyfilms A.B.E.E.» την τελευταία τριετία και επίδραση των κερδών στην Πλαστικά Θράκης Α.Β.Ε.Ε. για την πρώτη μετά την απόσχιση χρήση

Η εταιρεία «Thrace Polyfilms A.B.E.E.» κατά την τελευταία τριετία δεν έχει προβεί στη διανομή μερίσματος. Τα μερίσματα που δύναται να διανείμει η εταιρεία «Thrace Polyfilms A.B.E.E.» εξαρτώνται από την μελλοντική κερδοφορία, τη ρευστότητά και τις εν γένει ταμειακές της ανάγκες. Συνεπώς, η επίδραση στα κέρδη της μητρικής εταιρείας κατά την πρώτη μετά την απόσχιση χρήση, θα εξαρτηθεί σε πρώτιστο βαθμό από την εν γένει οικονομική πορεία και τα αποτελέσματά της Εταιρείας μετά την αναδοχή του αποσχισθέντος κλάδου και από την ικανότητά της να απορροφήσει άμεσα τα πλεονεκτήματα που θα προκύψουν από την εισφορά του κλάδου.

5.7 Κύκλος εργασιών της «Thrace Polyfilms A.B.E.E.» την τελευταία τριετία πριν την εισφορά του κλάδου

Ο Κύκλος Εργασιών της «Thrace Polyfilms A.B.E.E.» την τελευταία τριετία παρατίθεται ακολούθως:

| Κύκλος Εργασιών | 2014 | 2015 | 2016 | 01/01- 30/06/2017 |
|------------------------|-------------|-------------|-------------|------------------------------|
| (ποσά σε χιλ ευρώ) | | | | |
| THRACE POLYFILMS ABEE | 3.229 | 893 | 145 | 2,7 |

ΠΑΡΑΡΤΗΜΑ

- ΟΙΚΟΝΟΜΙΚΕΣ ΚΑΤΑΣΤΑΣΕΙΣ ΤΟΥ 6ΜΗΝΟΥ 2017 & ΤΗΣ ΤΕΛΕΥΤΙΑΣ ΤΡΙΕΤΙΑΣ ΤΗΣ ΠΛΑΣΤΙΚΑ ΘΡΑΚΗΣ Α.Β.Ε.Ε.
- ΟΙΚΟΝΟΜΙΚΕΣ ΚΑΤΑΣΤΑΣΕΙΣ ΤΕΛΕΥΤΙΑΣ ΤΡΙΕΤΙΑΣ ΤΗΣ ΘΡΑΚΕ POLYFILMS Α.Β.Ε.Ε. (πρώην ΘΡΑΚΕ ΣΑΡΑΝΤΗΣ Α.Β.Ε.Ε.)

Αρ. Γ.Ε.ΜΗ. 1251240000 (Αρ. Μητρώου ΑΕ: 11186060800)

Δεclaration εδoδα: ΜΑΥΡΟ, ΔΙΗΜΕΡΟ, ΗΜΕΡΟΝΥΜΟΝΥ ΣΕΙΜΕΝΕ

Στοιχεία και πληροφορίες περίοδο από 1 Ιανουαρίου 2017 μέχρι 30 Ιουνίου 2017

Σύμφωνα με την απόφαση 4/507/28.04.2009 του Διοικητικού Συμβουλίου της Επιτροπής Κεφαλαιαγοράς

Τα παραπάνω στοιχεία και πληροφορίες που προκύπτουν από τις οικονομικές καταστάσεις, σύμφωνα με μια γενική επιβεβαίωση για τη συνολική κατάσταση και η αποτίμηση της ΠΛΑΣΤΙΚΑ ΘΡΑΚΗΣ Α.Β.Ε.Ε. και του ΟΜΙΛΟΥ ΠΛΑΣΤΙΚΑ ΘΡΑΚΗΣ, σύμφωνα με την απόφαση της Επιτροπής Κεφαλαιαγοράς, όπως αναφέρεται στην απόφαση της Επιτροπής Κεφαλαιαγοράς, όπως αναφέρεται στην απόφαση της Επιτροπής Κεφαλαιαγοράς, όπως αναφέρεται στην απόφαση της Επιτροπής Κεφαλαιαγοράς, όπως αναφέρεται στην απόφαση της Επιτροπής Κεφαλαιαγοράς.

Ημερομηνία έκδοσης από το Δ.Ε. της ετήσιας οικονομικής χρηματοοικονομικής πληροφορίας: 06-09-17
 Διεύθυνση Διοικητικού: www.thracegroup.gr
 Ορισμός Ελεγκτικής Αρχής: Εταιρική Διοίκηση Α.Μ. ΕΟΕΑ 18991
 Ελεγκτική εταιρεία: PricewaterhouseCoopers ΑΕ
 Τύπος έκδοσης επιστολής: Με σύμφωνα γνώμη

Ποσό σε χιλιάδες Ευρώ, εκτός αν αναφέρεται διαφορετικά.

| ΣΤΟΙΧΕΙΑ ΚΑΤΑΤΑΞΗΣ ΧΡΗΜΑΤΟΟΙΚΟΝΟΜΙΚΗΣ ΘΕΣΗΣ | | | | | ΣΤΟΙΧΕΙΑ ΚΑΤΑΤΑΞΗΣ ΤΑΜΕΙΑΚΩΝ ΠΟΩΝ | | | | |
|--|----------------|----------------|----------------|---------------|---|------------------|------------------|------------------|------------------|
| ΕΝΕΡΓΗΤΙΚΟ | ΟΜΙΛΟΣ | | ΕΤΑΙΡΕΙΑ | | 1/1 - 30/06/2017 | ΟΜΙΛΟΣ | | ΕΤΑΙΡΕΙΑ | |
| | 30-06-2017 | 31-12-16 | 30-06-2017 | 31-12-16 | | 1/1 - 30/06/2017 | 1/1 - 30/06/2016 | 1/1 - 30/06/2017 | 1/1 - 30/06/2016 |
| Ενδύματα πάγια στοιχεία | 111.419 | 107.437 | 6.667 | 6.151 | Κέρδη προ φόρων και δικαιωμάτων μετοχών | 6.513 | 10.573 | (238) | (574) |
| Επιδοτήσεις σε σύνολο | 113 | 113 | 14 | 14 | Μείζον / μετόχων προσαρμογών για: | | | | |
| Άλλα περιουσιακά στοιχεία | 11.480 | 11.605 | 669 | 685 | Αποδοχές | 6.629 | 5.753 | 373 | 470 |
| Συμμετοχές σε θυγατρικές επιχειρήσεις | - | - | 69.261 | 69.894 | Προβλέψεις | 2.480 | 2.368 | 639 | 608 |
| Συμμετοχές σε εταιρείες που ενσωματώνονται με την μέθοδο της Κ Ο | 13.436 | 11.347 | 3.004 | 1.966 | Συνολικές αποδοχές | 944 | 134 | 18 | 40 |
| Λοιπά μη κυκλοφορούντα περιουσιακά στοιχεία | 9.980 | 10.020 | 2.177 | 1.979 | (Κέρδη) / (ζημιές) από εκποίηση περιουσιακών στοιχείων | (105) | 57 | 3 | - |
| Αποβλήσιμα | 60.101 | 57.695 | 2.044 | 1.785 | Μερίσματα | - | - | - | - |
| Αποβλήσιμα από πτώχευσης | 66.165 | 50.640 | 3.623 | 3.081 | Χρηματοοικονομικά (κόστος) / έσοδα | 2.774 | 3.962 | 672 | 938 |
| Λοιπά κυκλοφορούντα περιουσιακά στοιχεία | 8.524 | 9.554 | 12.433 | 11.306 | (Κέρδη) / (ζημιές) από επενδύσεις που ενσωματώνονται με την μέθοδο της ΚΟ | (559) | (738) | - | - |
| Τομεακά διαθέσιμα και συνδράματα αυτών | 28.472 | 31.080 | 490 | 1.853 | Αποδοχές κέρδη προ μεταβολών κεφαλαίων κίνησης | 18.676 | 22.109 | 1.467 | 1.482 |
| ΣΥΝΟΛΟ ΕΝΕΡΓΗΤΙΚΟΥ | 309.690 | 289.491 | 100.402 | 98.704 | (Αξίωση) / μείωση αποβλήτων | (18.676) | (11.411) | (1.072) | (882) |
| | | | | | (Αξίωση) / μείωση αποβλήτων | (3.362) | (2.234) | (260) | (63) |
| | | | | | Αξίωση / (μείωση) υπολοίπων (πλην δανείων - φόρων) | 9.032 | 2.798 | 223 | (1.315) |
| | | | | | Λοιπές μη ταμειακές κινήσεις | (102) | 534 | - | (12) |
| | | | | | Χρηματικά διαθέσιμα από λειτουργικές δραστηριότητες | 10.354 | 11.796 | 358 | (790) |
| ΜΕΛΕΤΕΣ | | | | | Μείζον | | | | |
| Χρηματικό τίτλο και συναφή έσοδα καταβλητέα | | | | | Φόροι | (2.591) | (2.427) | (670) | (556) |
| Φόροι | | | | | | (1.225) | (2.162) | - | - |
| Σύνολο μελετών / επενδύσεων από λειτουργικές δραστηριότητες (α) | | | | | 6.548 | 7.264 | (312) | (1.346) | |
| ΕΠΕΝΔΥΣΕΙΣ ΔΡΑΣΤΗΡΙΟΤΗΤΩΝ | | | | | | | | | |
| Επενδύσεις από εκπτώσεις ενδεδειγμένων & άλλων περιουσιακών στοιχείων | | | | | 94 | 163 | 11 | 10 | |
| Τόκο καταρτηθέντες | | | | | 14 | 118 | - | 1 | |
| Επενδύσιμα μερίσματα | | | | | 335 | 197 | - | - | |
| Αξίωση συμμετοχών σε θυγατρικές επιχειρήσεις | | | | | (111) | - | (111) | (370) | |
| Άλλες μέθοδοι εκποίησης συνδεδεμένων | | | | | (901) | - | - | - | |
| Αγορές ενδεδειγμένων & άλλων περιουσιακών στοιχείων | | | | | (12.296) | (8.812) | (907) | (78) | |
| Σύνολο επενδύσεων / επενδύσεων από επενδυτικές δραστηριότητες (β) | | | | | (12.865) | (8.334) | (1.007) | (437) | |
| Χρηματοδοτικές Δραστηριότητες | | | | | | | | | |
| Αξίωση συμμετοχών σε θυγατρικές / συναφείς | | | | | - | (70) | - | - | |
| Επενδύσεις επιχειρησιακών - επενδύσεων | | | | | - | - | - | - | |
| Επενδύσεις από συνδέτες & συναφείς οφέλη | | | | | 8.396 | 6.055 | - | - | |
| Αγορά ιδίων μετοχών | | | | | - | (292) | - | (292) | |
| Επιδοτήσεις δανείων | | | | | (1.921) | (2.328) | (44) | (191) | |
| Χρηματοδοτικές μεταβολές | | | | | (2.136) | 3.221 | - | - | |
| Παραμεινόμενα μερίσματα | | | | | - | - | - | - | |
| Σύνολο επενδύσεων / επενδύσεων από χρηματοδοτικές δραστηριότητες (γ) | | | | | 4.337 | 6.596 | (44) | (483) | |
| Κέρδη (ζημιές) / (αξίωση) / (μείωση) στα χρηματικά διαθέσιμα και συνδράματα | | | | | | | | | |
| ζήμιες (α) + (β) + (γ) | | | | | (1.980) | 5.516 | (1.363) | (2.266) | |
| Τομεακά διαθέσιμα και συνδράματα στην έναρξη της περιόδου | | | | | 31.080 | 26.411 | 1.853 | 3.007 | |
| Επίδραση των μεταβολών των συνολικών μελετών επί των χρηματικών διαθέσιμων | | | | | (629) | (1.785) | - | - | |
| Τομεακά διαθέσιμα και συνδράματα στη λήξη της περιόδου | | | | | 28.472 | 30.142 | 490 | 741 | |

| ΣΤΟΙΧΕΙΑ ΚΑΤΑΤΑΞΗΣ ΜΕΤΑΒΟΛΩΝ ΙΔΙΩΝ ΚΕΦΑΛΑΙΩΝ | | | | |
|--|------------------|------------------|------------------|------------------|
| | ΟΜΙΛΟΣ | | ΕΤΑΙΡΕΙΑ | |
| | 1/1 - 30/06/2017 | 1/1 - 30/06/2016 | 1/1 - 30/06/2017 | 1/1 - 30/06/2016 |
| Σύνολο ιδίων κεφαλαίων έναρξης περιόδου | 122.788 | 129.238 | 70.817 | 71.406 |
| Κέρδη / (ζημιές) χρήσεως μετά από φόρους | 4.728 | 8.261 | (43) | (545) |
| Λοιπά συνολικά έσοδα | (1.149) | (13.424) | 15 | - |
| Διαμεινόμενα μερίσματα | - | - | - | - |
| Εκδοθέντες μετοχές | - | - | - | - |
| Αγορά Ιδίων Μετοχών | - | (292) | - | (292) |
| Αποσπασθέντα Κέρδη | - | - | - | - |
| Λοιπά μεταβολές | 15 | 9 | - | - |
| Σύνολο ιδίων κεφαλαίων λήξης περιόδου | 126.352 | 123.792 | 70.789 | 70.569 |

| ΣΤΟΙΧΕΙΑ ΚΑΤΑΤΑΞΗΣ ΕΣΟΔΩΝ | | | | | | | | | |
|--|------------------|------------------|------------------|------------------|------------------|------------------|------------------|------------------|--|
| | ΟΜΙΛΟΣ | | | | ΕΤΑΙΡΕΙΑ | | | | |
| | 1/1 - 30/06/2017 | 1/1 - 30/06/2016 | 1/4 - 30/06/2017 | 1/4 - 30/06/2016 | 1/1 - 30/06/2017 | 1/1 - 30/06/2016 | 1/4 - 30/06/2017 | 1/4 - 30/06/2016 | |
| Κόστος εργασιών | 161.101 | 150.638 | 84.556 | 80.333 | 8.025 | 7.592 | 3.855 | 3.587 | |
| Μισθία Κέρδη / (ζημιές) | 34.461 | 35.360 | 17.696 | 19.173 | 1.444 | 1.283 | 662 | 551 | |
| Κέρδη / (ζημιές) προ φόρων, χρηματοδοτικών και επενδυτικών αποτελεσμάτων | 8.728 | 12.646 | 4.265 | 7.649 | 434 | 384 | 197 | 191 | |
| Κέρδη / (ζημιές) προ φόρων | 6.513 | 10.573 | 3.710 | 6.353 | (238) | (574) | (118) | (370) | |
| Κέρδη / (ζημιές) μετά από φόρους(Α) | 4.728 | 8.261 | 2.496 | 4.896 | (43) | (545) | 54 | (408) | |
| - Βασικές μετοχές | 4.580 | 8.101 | 2.433 | 4.821 | - | - | - | - | |
| - Δικαιώματα μετοχών | 148 | 160 | 63 | 75 | - | - | - | - | |
| Λοιπά συνολικά έσοδα μετά από φόρους (Β) | (1.149) | (13.424) | (4.360) | (4.728) | - | - | - | (31) | |
| Ενεργητικά συνολικά έσοδα μετά από φόρους (Α+Β) | 3.579 | (5.162) | (1.864) | 168 | (43) | (545) | 54 | (440) | |
| - Βασικές μετοχές | 3.431 | (5.324) | (1.927) | 93 | - | - | - | - | |
| - Δικαιώματα μετοχών | 148 | 162 | 63 | 75 | - | - | - | - | |
| Κέρδη / (ζημιές) μετά από φόρους ανά μετοχή - βασικά (α) € | 0,1047 | 0,1839 | 0,0556 | 0,1093 | - | - | - | - | |
| Κέρδη / (ζημιές) προ φόρων, χρηματοδοτικών, επενδυτικών αποτελεσμάτων και συνολικών επενδύσεων | 15.357 | 18.399 | 7.563 | 10.683 | 807 | 834 | 630 | 588 | |

| ΣΤΟΙΧΕΙΑ ΚΑΤΑΤΑΞΗΣ ΕΣΟΔΩΝ | | | | |
|--|----------|----------|----------|----------|
| | ΟΜΙΛΟΣ | | ΕΤΑΙΡΕΙΑ | |
| | 30-06-17 | 30-06-16 | 30-06-17 | 30-06-16 |
| 1. Ορισμός επενδύσεων ή απόδοσης διαφόρων δικαιωμάτων ή δικαιωμάτων οφειλών που να εκδίδονται ή έχουν σχετική επίδραση στην οικονομική κατάσταση της Εταιρείας και του Ομίλου. | | | | |
| 2. Εργον τηρήσει ο βασικός ελεγκτής αρχές του διακανονισμού της 31/12/2016. | | | | |
| 3. Δεν υπάρχουν επιδοτήσεις ή απόδοσης διαφόρων δικαιωμάτων ή δικαιωμάτων οφειλών που να εκδίδονται ή έχουν σχετική επίδραση στην οικονομική κατάσταση της Εταιρείας και του Ομίλου. | | | | |
| 4. Τα επί των παγίων επιδόματα βότα | | | 8.212 | - |
| 5. Αριθμός επενδυόμενων προσωπικών στο τέλος της εκδόσεως περιόδου: | | | | |
| | 1.814 | 1.708 | 62 | 68 |
| 6. Οι συνολικές μεταξύ συνδεδεμένων μερών σύμφωνα με το Δ.Α.Π. 24 είναι οι εξής: | | | | |
| i) Έσοδα | | | 2.852 | 5.570 |
| ii) Έξοδα | | | 1.119 | 362 |
| iii) Αποσπασθέντα | | | 2.254 | 12.258 |
| iv) Υποχρεώσεις | | | 328 | 9 |
| v) Συνολικές & Αριθμός δικαιωμάτων εκπομπών και μελών Δ.Ε. | | | 2.027 | 787 |

| | ΟΜΙΛΟΣ | | ΕΤΑΙΡΕΙΑ | |
|--|------------------|------------------|------------------|------------------|
| | 1/1 - 30/06/2017 | 1/1 - 30/06/2016 | 1/1 - 30/06/2017 | 1/1 - 30/06/2016 |
| 7. Οι φόροι εισοδήματος στα στοιχεία καταστάσεως συνολικών εσόδων, αναλύονται ως εξής: | | | | |
| Φόρος Εισοδήματος | (2.087) | (2.473) | - | - |
| Ανταρπάξεις Φόρος | 302 | 161 | 195 | 29 |
| | (1.785) | (2.312) | 195 | 29 |
| 8. Οι συνολικές προβλέψεις που έχουν σχηματιστεί αφορούν σε: | | | | |
| | 30/06/2017 | 31/12/2016 | 30/06/2017 | 31/12/2016 |
| Προβλέψεις αποδοχών στελεχών | 6.748 | 6.700 | 2.458 | 2.458 |
| Προβλέψεις για παροχές προσωπικού | 23.131 | 24.369 | 356 | 352 |
| Προβλέψεις διαφόρων για εκπτώσεις φορολογικά κέρδη | 677 | 677 | 174 | 174 |
| Υποχρεώσεις άλλων εργαζομένων | 2.158 | 2.574 | - | - |
| 9. Καμία εταιρεία του Ομίλου δεν κατέχει ίσες μετοχές εκτός της μετοχής της 30/06/2017 η εταιρεία δεν κατέχει μετοχές Ιδίων Μετοχών. | | | | |
| 10. Τα λοιπά συνολικά έσοδα αφορούν: | | | | |
| | 01 - 30/06/2017 | 01 - 30/06/2016 | 01 - 30/06/2017 | 01 - 30/06/2016 |
| ΣΔ Μικροεπιχειρησιολογία | (2.100) | (5.036) | - | - |
| Αποσπασθέντα Κέρδη / (ζημιές) | 951 | (8.387) | - | - |

Μόλυβοι: 06 Σεπτεμβρίου 2017
 Ο Πρόεδρος και Διευθύνων Σύμβουλος: Ο Αντιπρόεδρος: Ο Διοικητικός Οικονομικών Υπευθύνων: Η Βροχιογενής Λογιστρία

ΚΩΝ/ΡΟΕ ΣΤ. ΧΑΛΟΠΗΣ ΔΙΕΥΘΥΝΩΝ Α.ΡΟΔΑΤΑΣ
 ΔΙΕΥΘΥΝΩΝ Α.ΡΟΔΑΤΑΣ
 ΔΙΕΥΘΥΝΩΝ Α.ΡΟΔΑΤΑΣ
 ΔΙΕΥΘΥΝΩΝ Α.ΡΟΔΑΤΑΣ

ΔΙΕΥΘΥΝΩΝ Α.ΡΟΔΑΤΑΣ
 ΔΙΕΥΘΥΝΩΝ Α.ΡΟΔΑΤΑΣ
 ΔΙΕΥΘΥΝΩΝ Α.ΡΟΔΑΤΑΣ
 ΔΙΕΥΘΥΝΩΝ Α.ΡΟΔΑΤΑΣ

ΔΙΕΥΘΥΝΩΝ Α.ΡΟΔΑΤΑΣ
 ΔΙΕΥΘΥΝΩΝ Α.ΡΟΔΑΤΑΣ
 ΔΙΕΥΘΥΝΩΝ Α.ΡΟΔΑΤΑΣ
 ΔΙΕΥΘΥΝΩΝ Α.ΡΟΔΑΤΑΣ

Στοιχεία και πληροφορίες χρήσης από 1 Ιανουαρίου 2016 μέχρι 31 Δεκεμβρίου 2016

Διοικουσαμε βάση το Κ.Ν. 2190/20, άρθρο 135 για επιχειρήσεις που συντάσσουν οικονομικές καταστάσεις, ενσωματώνει και μη κατά το Δ.Π.Χ.Α.

Τα παρακάτω στοιχεία και πληροφορίες που προκύπτουν από τις οικονομικές καταστάσεις, στοχεύουν σε μία γενική εικόνα για την οικονομική κατάσταση και τα αποτελέσματα της ΠΛΑΣΤΙΚΑ ΘΡΑΚΗΣ Α.Β.Ε.Ε. και του ΟΜΙΛΟΥ ΠΛΑΣΤΙΚΑ ΘΡΑΚΗΣ. Σύντομα στοιχεία στον αναγνώστη πριν προβεί σε οποιαδήποτε είδος επένδυση ή έγκλη ή άλλη συναλλαγή με την Εταιρεία να ανατρέξει στη διεύθυνση της εταιρείας, όπου αναφέρονται οι οικονομικές καταστάσεις, καθώς και η έκθεση έκτακτη διοικητική έκθεση.

Μεταρρύθμιση έγκριση από το Δ.Σ. των ετήσιων οικονομικών καταστάσεων: 06 Απριλίου 2017
Υποκαρτέρι Αιτιολογίας και Αναλυτικότητας
Διεύθυνση Διοικητικών Επαιρημάτων: Αρμόδια Αρχή:
Οριστική Ελεγκτική Λογιστική: Οριστική Ελεγκτική Λογιστική:
Ελεγκτική εταιρεία: Ρίσιονετ/Εταιρεία/Coopers AE
Τύπος έκδοσης επιστολής: Μ.ε. σύμφωνα γνήσια

06 Απριλίου 2017
Υποκαρτέρι Αιτιολογίας και Αναλυτικότητας
www.thracegroup.gr
Επιμέλεια Διοικητικών Α.Μ.Ε.ΑΕΑ 19891
Ρίσιονετ/Εταιρεία/Coopers AE
Μ.ε. σύμφωνα γνήσια

Εντέλεξη ΔΕ: Κωνσταντίνος Σ. Νικολαΐδης, Πρόεδρος & Διοικ. Συμβούλος, Εκτελεστικός Μέλος
Παναγιώτης Α. Κολιβάς, Αντιπρόεδρος, Εκτελεστικός Μέλος
Γεώργιος Π. Μπαρής, Εκτελεστικός Μέλος
Δημήτριος Π. Μολιάρης, Εκτελεστικός Μέλος
Βασίλειος Ζαβιτόπουλος, Μη Εκτελεστικός Μέλος
Χρήστος Π. Σάτης, Μέλος ανεξάρτητο μη εκτελεστικό

Κωνσταντίνος Γ. Αποστολάκης, Μέλος ανεξάρτητο μη εκτελεστικό
Κωνσταντίνος Ι. Γκιανής, Μέλος ανεξάρτητο μη εκτελεστικό
Πέτρος Χ. Φρούδας, Μέλος ανεξάρτητο μη εκτελεστικό
Θωμάς Κ. Κίτσος, Μέλος ανεξάρτητο μη εκτελεστικό
Νικόλαος Γ. Γιαννής, Μέλος ανεξάρτητο μη εκτελεστικό

ΣΤΟΙΧΕΙΑ ΚΑΤΑΣΤΑΣΗΣ ΧΡΗΜΑΤΟΟΙΚΟΝΟΜΙΚΗΣ ΘΕΣΗΣ

Table with columns: ΟΜΙΛΟΣ, ΕΤΑΙΡΕΙΑ, 31-12-2016, 31-12-15, 31-12-2016, 31-12-15. Rows include Ενδύματα πάγια στοιχεία, Επενδύσεις σε ακίνητα, Άυλα περιουσιακά στοιχεία, Συμμετοχές σε θυγατρικές επιχειρήσεις, Σχέδια μετρήσιμα στοιχεία, Άλλα μη κυκλοφορούντα περιουσιακά στοιχεία, Αποθέματα, Αποβιώσιμα από πελάτες, Άλλα κυκλοφορούντα περιουσιακά στοιχεία, Ταμειακά διαθέσιμα και ισοδύναμα αυτών, ΣΥΝΟΛΟ ΕΝΕΡΓΗΤΙΚΟΥ.

Table with columns: ΟΜΙΛΟΣ, ΕΤΑΙΡΕΙΑ, 31-12-2016, 31-12-15, 31-12-2016, 31-12-15. Rows include Μισθωτά Κεφάλαια, Λοπά στοιχεία Καθαρής θέσης, Σύνολο Καθαρής θέσης μετρήσιμων εταιριών (α), Διακρίματα Μεταρρύθμισης (β), Σύνολο Καθαρής θέσης (γ)=(α)+(β), Μεσοπρόθεσμες δεσμεύσεις υποχρεώσεων, Προβλεπόμενες/λογισμ. μεσοπρόθεσμες υποχρεώσεις, Βραχυπρόθεσμες δεσμεύσεις υποχρεώσεων, Λοπά βραχυπρόθεσμες υποχρεώσεις, Σύνολο υποχρεώσεων (δ), ΣΥΝΟΛΟ ΙΔΙΩΝ ΚΕΦΑΛΑΙΩΝ ΚΑΙ ΥΠΟΧΡΕΩΣΕΩΝ (γ)+(δ).

ΣΤΟΙΧΕΙΑ ΚΑΤΑΣΤΑΣΗΣ ΜΕΤΑΒΛΗΩΝ ΙΔΙΩΝ ΚΕΦΑΛΑΙΩΝ

Table with columns: ΟΜΙΛΟΣ, ΕΤΑΙΡΕΙΑ, 1/1- 31/12/2016, 1/1- 31/12/2015, 1/1- 31/12/2016, 1/1- 31/12/2015. Rows include Σύνολο ιδίων κεφαλαίων ενέργειας χρήσης, Κέρδη / (ζημιές) χρήσης μετά από φόρους, Λοπά συνολικά έσοδα, Διακρίματα μετρήσιμα, Εκδοτικές μεταβολές, Αγορά ιδίων Μετοχών, Διασπ. Κερμάτων, Λοπά μεταβολές, Σύνολο ιδίων κεφαλαίων Αθήρ. περιόδου.

ΣΤΟΙΧΕΙΑ ΚΑΤΑΣΤΑΣΗΣ ΣΥΝΟΛΙΚΩΝ ΕΣΟΔΩΝ

Table with columns: ΟΜΙΛΟΣ, ΕΤΑΙΡΕΙΑ, 1/1 - 31/12/2016, 1/1 - 31/12/2015, 1/1 - 31/12/2016, 1/1 - 31/12/2015. Rows include Κεφάλαια εργασιών, Μετά Κέρδη / (ζημιές), Κέρδη / (ζημιές) προ φόρων, Κέρδη / (ζημιές) προ φόρων, Κέρδη / (ζημιές) μετά από φόρους(A), Διακρίματα μετρήσιμα, Λοπά συνολικά έσοδα μετά από φόρους (B), Συνεχρηματούμενα συνολικά έσοδα μετά από φόρους (A)+(B), Διακρίματα μετρήσιμα, Λοπά μεταβολές, Κέρδη / (ζημιές) μετά από φόρους, αν μετά από - βασικά (σε ε).

ΣΤΟΙΧΕΙΑ ΚΑΤΑΣΤΑΣΗΣ ΣΥΝΟΛΙΚΩΝ ΕΣΟΔΩΝ

Table with columns: ΟΜΙΛΟΣ, ΕΤΑΙΡΕΙΑ, 1/1 - 31/12/2016, 1/1 - 31/12/2015, 1/1 - 31/12/2016, 1/1 - 31/12/2015. Rows include Κέρδη / (ζημιές) προ φόρων, Κέρδη / (ζημιές) μετά από φόρους, Διακρίματα μετρήσιμα, Λοπά μεταβολές, Κέρδη / (ζημιές) μετά από φόρους, αν μετά από - βασικά (σε ε).

ΕΚΚΑΤΑΛΟΓΙΣΜΟΣ

1. Πληροφορίες σχετικά με τη θέση του Ομίλου, τη συμμετοχή στις θυγατρικές και τη μέθοδο εκτιμήσεώς τους αναφέρονται στη 16η οικονομική κατάσταση, εκάστη ανάλυση φορολογικά χρήσης, αναφέρονται στη σελ. 10 των οικονομικών καταστάσεων.
2. Έχουν τηρηθεί οι βασικές λογιστικές αρχές και τεχνικές που εφαρμόζονται στις 31/12/2015.
3. Δεν υπάρχουν επίδικες ή υπό διαφορά βεβαιώσεις ή δικαστικές αρχές που να εκδίδονται να έχουν σημαντική επίπτωση στην οικονομική κατάσταση της Εταιρείας και του Ομίλου.
4. Το επί των παγίων εμπράγματα βάρη
5. Αριθμός απογραφόμενων προσωπικού στο τέλος της εκάστης περιόδου:
6. Οι συναλλαγές μεταξύ συνδεδεμένων μερών σύμφωνα με το Δ.Λ.Π. 24 είναι οι εξής:

Table with columns: ΟΜΙΛΟΣ, ΕΤΑΙΡΕΙΑ, 1/1 - 31/12/2016, 1/1 - 31/12/2015, 1/1 - 31/12/2016, 1/1 - 31/12/2015. Rows include Φόρος εισοδήματος, Προβλεπόμενα έσοδα/ζημιές, Διακρίματα μετρήσιμα, Λοπά μεταβολές, Κέρδη / (ζημιές) μετά από φόρους, αν μετά από - βασικά (σε ε).

Ο Πρόεδρος και Διοικητικός Σύμβουλος: Ο Αντιπρόεδρος: Ο Διοικητικός Οικονομικών Υπαξιωματικών: Η Προϊσταμένη Λογιστικής:

ΚΩΝ/ΦΩΣ ΤΤ. ΧΑΛΟΠΡΙΣ, ΘΕΟΔΩΡΟΣ Α. ΚΟΛΙΒΑΣ, ΣΠΗΛΙΩΝ Α. ΨΥΧΑΣ, ΦΩΤΕΙΝΗ Κ. ΣΥΡΑΛΙΔΟΥ, ΔΙ.Τ. ΑΝ. 919476, ΔΙ.Τ. ΑΙ. 101026, ΔΙ.Τ. ΑΕ. 044759, ΔΙ.Τ. ΑΕ. 104541, ΑΡ.Α.Α. Ο.Ε. 8 24806 - Α' ΤΑΞΕΩΣ

Στοιχεία και πληροφορίες χρήσης από 1 Ιανουαρίου 2015 μέχρι 31 Δεκεμβρίου 2015
Δημοσιευμένο βάσει του Κ.Ν. 2199/20, άρθρο 133 για επιχειρήσεις που συνιστούν οικονομικές καταστάσεις, ενοποιημένες και μη κατά το Δ.Π.Χ.Α.

Το παρόντα στοιχεία και πληροφορίες που προκύπτουν από τις οικονομικές καταστάσεις, στοιχείων σε μη ενδεικτική μορφή για την οικονομική κατάσταση και τις αποδόσεις των εργασιών, όπως αναφέρονται στο παρόντα έγγραφο, έχουν ελεγχθεί από τον Ελεγκτή Εταιρείας, όπου αυτή υπάρχει, όπου αναφέρεται σε οικονομικές καταστάσεις καθώς και η Έκθεση Ελεγκτή Εταιρείας, όπου αυτή υπάρχει.

Ημερομηνία έκδοσης από το Δ.Σ. των ετήσιων οικονομικών καταστάσεων:
Αρμόδια Αρχή: Αρχή Ελεγκτή Εταιρείας
Διεύθυνση Διοικητικών Υποθέσεων: Ορισμός Ελεγκτικής Αρχής
Ελεγκτική εταιρεία: Τύπος έκδοσης απόδοσης:

21 Μαρτίου 2016
Πρωτόκολλο Αρμόδιας Αρχής και Αρμόδιας Αρχής
www.thracegroup.gr
Εταιρική Διεύθυνση Α.Μ.Ε.Α.Ε. 16891
Πρωτοκόλλο Συνεδρίασης ΑΕ
Με σύμφωνη γνώμη

Σύνθεση Δ.Σ.: Κωνσταντίνος Σ. Νικολαΐδης - Πρόεδρος & Διοικ. Συμβούλος - Εκτελεστικό Μέλος
Γεώργιος Α. Καλλιέργης - Αντιπρόεδρος - Εκτελεστικό Μέλος
Γεώργιος Π. Παπαδόπουλος - Εκτελεστικό Μέλος
Αλέξανδρος Π. Μουλιανός - Εκτελεστικό Μέλος
Χρήστος Π. Σάκης - Μέλος ανεξάρτητο μη εκτελεστικό
Κωνσταντίνος Γ. Γιαννιέρης - Μέλος ανεξάρτητο μη εκτελεστικό
Γεώργιος Σ. Φραντζής - Μέλος ανεξάρτητο μη εκτελεστικό
Βασίλειος Σπυριδωνίδης - Μη εκτελεστικό Μέλος

Ποσό σε χιλιάδες Ευρώ, εκτός αν αναφέρεται διαφορετικά.

ΣΤΟΙΧΕΙΑ ΚΑΤΑΣΤΑΣΗΣ ΧΡΗΜΑΤΟΟΙΚΟΝΟΜΙΚΗΣ ΘΕΣΗΣ

| | ΟΜΙΛΟΣ | | ΕΤΑΙΡΕΙΑ | |
|---|----------------|----------------|---------------|----------------|
| | 31-12-2015 | 31-12-14 | 31-12-2015 | 31-12-14 |
| ΕΠΕΝΔΥΣΕΙΣ | | | | |
| Ενδεδειγμένα πάγια στοιχεία | 92.268 | 74.667 | 6.839 | 8.711 |
| Επενδύσεις σε ακίνητα | 113 | 110 | 110 | 110 |
| Αυτά περιουσιακά στοιχεία | 11.522 | 10.778 | 633 | 157 |
| Συμμετοχές σε θυγατρικές επιχειρήσεις | - | - | 69.384 | 68.750 |
| Συμμετοχές σε εταιρείες που συσχετίζονται με την μέθοδο της Κ Θ | 10.251 | 8.585 | 1.304 | 1.100 |
| Λοιπά μη κυκλοφορούντα περιουσιακά στοιχεία | 8.515 | 6.416 | 1.826 | 949 |
| Αποβέτα | 52.981 | 48.861 | 1.861 | 2.608 |
| Αποβέτα από πώληση | 52.916 | 53.042 | 3.915 | 5.704 |
| Λοιπά κυκλοφορούντα περιουσιακά στοιχεία | 9.852 | 11.584 | 10.698 | 8.219 |
| Τραπεζικά διαθέσιμα και ισόζυγα αυτών | 26.411 | 32.879 | 3.008 | 11.796 |
| ΣΥΝΟΛΟ ΕΠΕΝΔΥΣΕΩΝ | 264.531 | 246.922 | 99.172 | 105.104 |

ΣΤΟΙΧΕΙΑ ΚΑΤΑΣΤΑΣΗΣ ΤΑΜΕΙΑΚΩΝ ΡΟΩΝ

| | ΟΜΙΛΟΣ | | ΕΤΑΙΡΕΙΑ | |
|--|------------------|------------------|------------------|------------------|
| | 1/1 - 31/12/2015 | 1/1 - 31/12/2014 | 1/1 - 31/12/2015 | 1/1 - 31/12/2014 |
| Λειτουργικές δραστηριότητες | | | | |
| Κέρδη προ φόρων και δικαιωμάτων μερισμάτων | 13.284 | 10.088 | 91 | (539) |
| Πλέον / μείον προσαρμογές για: | | | | |
| Αποβέτα | 9.900 | 8.860 | 973 | 979 |
| Αμοιβές | (910) | (1.088) | (86) | (86) |
| Συνολογεννητική διαφορά | (1.113) | (378) | (22) | (10) |
| (κέρδη) / όφελος από εκποίηση παγίων | 5 | (457) | (428) | (2) |
| Μερίσματα | - | - | (1.500) | (1.000) |
| (κέρδη) / όφελος από επενδύσεις | (16) | (9) | 86 | 120 |
| Χρηματοοικονομικά έσοδα / έξοδα | 7.346 | 5.133 | 1.594 | 1.220 |
| (κέρδη) / όφελος από εταιρείες που συσχετίζονται με την μέθοδο της ΚΘ | (1.516) | (1.166) | - | - |
| Λειτουργικά κέρδη προ μεταβολών κεφαλαίων κίνησης | 27.080 | 20.189 | 688 | 568 |
| (αύξηση) / μείωση αποθεμάτων | (1.871) | (2.351) | (4.365) | (4.01) |
| (αύξηση) / μείωση απαιτήσεων | (5.481) | 5.763 | 747 | 230 |
| Αύξηση / μείωση υποχρεώσεων (πλην τραπεζικών - φόρων) | 6.892 | (3.847) | (1.571) | 2.387 |
| Λοιπά μη τραπεζικά κέρδη | (331) | 88 | (66) | - |
| Χρηματικό διαθέσιμα από λειτουργικές δραστηριότητες | 28.289 | 19.842 | (4.367) | 2.754 |
| Μείον: | | | | |
| Χρηματικά μέσα και ανεπείρητα έσοδα καταβλητέα | 341 | 494 | 82 | 333 |
| Φόροι | (4.333) | (4.967) | (1.359) | (1.444) |
| Αύξηση / μείωση απαιτήσεων | (4.772) | (2.652) | (1.867) | (526) |
| Σύνολο εισροών / (εξροών) από λειτουργικές δραστηριότητες (α) | 19.184 | 12.223 | (7.593) | 784 |
| Επενδυτικές δραστηριότητες | | | | |
| Εισπράξεις από εκποίηση περιουσιακών & άλλων περιουσιακών στοιχείων | 46 | 1.122 | 1.612 | 2 |
| Τόκοι καταβλητέα | 241 | 494 | 82 | 333 |
| Επενδυμένα μερίσματα | 398 | 450 | 1.500 | 1.000 |
| Αύξηση συμμετοχών σε θυγατρικές/συσχετισμένες | (204) | - | (904) | (1.115) |
| Επιχορηγήσεις επενδύσεων | 71 | 776 | - | - |
| Ανοχές περιουσιακών & άλλων περιουσιακών στοιχείων | (25.173) | (12.834) | (784) | (1.991) |
| Επιστροφή από πώληση συμμετοχών | - | - | 360 | - |
| Λοιπά επενδυτικές | - | - | 96 | - |
| Σύνολο εισροών / (εξροών) από επενδυτικές δραστηριότητες (β) | (24.521) | (9.642) | 1.622 | (1.801) |
| Χρηματοοικονομικές δραστηριότητες | | | | |
| Αύξηση συμμετοχών σε θυγατρικές/συσχετισμένες | (7) | - | (7) | - |
| Εισπράξεις από εκδόσεις / ανακαταβολή δανείων | 8.794 | 2.641 | 76 | - |
| Αγορά άλλων μετοχών | (870) | - | (870) | - |
| Εξοφλήσεις δανείων | (9.159) | (12.171) | - | 17 |
| Χρηματοοικονομικές μεταβολές | 1.467 | (9) | - | - |
| Παράδοση μερισμάτων | (2.016) | (2.232) | (2.016) | (2.232) |
| Σύνολο εισροών / (εξροών) από χρηματοοικονομικές δραστηριότητες (γ) | (1.787) | (11.767) | (2.817) | (2.215) |
| Καθαρή αύξηση / μείωση στα χρηματικά διαθέσιμα και ισόζυγα περιόδου (α) + (β) + (γ) | (7.124) | (9.186) | (8.788) | (3.232) |
| Τραπεζικά διαθέσιμα και ισόζυγα στην έναρξη της περιόδου | 32.879 | 41.622 | 11.796 | 15.028 |
| Επίδραση των μεταβολών των συναλλαγματικών ισοτιμιών επί των χρηματικών διαθέσιμων | 656 | 443 | - | - |
| Τραπεζικά διαθέσιμα και ισόζυγα στη λήξη της περιόδου | 26.411 | 32.879 | 3.008 | 11.796 |

ΣΤΟΙΧΕΙΑ ΚΑΤΑΣΤΑΣΗΣ ΜΕΤΑΒΟΛΩΝ ΙΔΙΩΝ ΚΕΦΑΛΑΙΩΝ

| | ΟΜΙΛΟΣ | | ΕΤΑΙΡΕΙΑ | |
|--|------------------|------------------|------------------|------------------|
| | 1/1 - 31/12/2015 | 1/1 - 31/12/2014 | 1/1 - 31/12/2015 | 1/1 - 31/12/2014 |
| Σύνολο (όλων κεφαλαίων) έσοδων χρήσης (01/01/2015 και 01/01/2014 αντίστοιχα) | 112.451 | 113.706 | 73.002 | 77.992 |
| Κέρδη / (ζημιές) χρήσης μετά από φόρους | 10.021 | 6.657 | 251 | (1.577) |
| Λοιπά συνολικά έσοδα | 8.702 | (4.534) | 31 | (48) |
| Διακρίσιμα μερίσματα | (1.000) | (3.365) | (1.000) | (3.365) |
| Εκδόσεις μετοχών | - | - | - | - |
| Αγορά άλλων Μετοχών | (870) | - | (870) | - |
| Διανομή Κερδών | - | - | - | - |
| Λοιπά μεταβολές | (68) | (11) | (8) | - |
| Σύνολο όλων κεφαλαίων κίνησης περιόδου | 129.238 | 112.453 | 72.766 | 73.002 |

ΣΤΟΙΧΕΙΑ ΚΑΤΑΣΤΑΣΗΣ ΣΥΝΟΛΙΚΩΝ ΕΞΟΔΩΝ

| | ΟΜΙΛΟΣ | | ΕΤΑΙΡΕΙΑ | |
|---|------------------|------------------|------------------|------------------|
| | 1/1 - 31/12/2015 | 1/1 - 31/12/2014 | 1/1 - 31/12/2015 | 1/1 - 31/12/2014 |
| Κόστος εργασιών | 289.396 | 278.182 | 13.476 | 16.980 |
| Μείον Κέρδη / (Ζημιές) | 59.374 | 51.313 | 881 | 1.898 |
| Κέρδη / (Ζημιές) προ φόρων, χρηματοοικονομικών και επενδυτικών αποτελεσμάτων | 19.080 | 14.658 | 251 | (320) |
| Κέρδη / (Ζημιές) προ φόρων | 13.284 | 10.088 | 91 | (539) |
| Κέρδη / (Ζημιές) μετά από φόρους(Α) | 10.021 | 6.657 | 251 | (1.577) |
| - Διακρίσιμα μερίσματα | 9.780 | 6.502 | - | - |
| - Διακρίσιμα αποτελέσματα | 233 | 155 | - | - |
| Λοιπά συνολικά έσοδα μετά από φόρους (Β) | 8.700 | (4.534) | 31 | (48) |
| Ευεγκριμένα συνολικά έσοδα μετά από φόρους (Α)+(Β) | 18.721 | 2.123 | 282 | (1.625) |
| - Διακρίσιμα μερίσματα | 18.488 | 1.977 | - | - |
| - Διακρίσιμα αποτελέσματα | 233 | 146 | - | - |
| Κέρδη / (Ζημιές) μετά από φόρους ανά μετοχή - βασικά (Γ+Δ) | 0,2204 | 0,1444 | - | - |
| Κέρδη / (Ζημιές) προ φόρων, χρηματοοικονομικών, επενδυτικών αποτελεσμάτων και συνολικών αποτελεσμάτων | 28.980 | 23.518 | 1.224 | 659 |

ΣΗΜΑΝΤΙΚΕΣ ΠΛΗΡΟΦΟΡΙΕΣ

- Πληροφορίες σχετικά με τη θέση του Ομίλου, τη συμμετοχή στις θυγατρικές και τη μέθοδο ομαλοποίησης των αναφορών στη συμ. των συνδεδεμένων ομίλων, εκτός αν υπάρχει διαφορετική αναφορά στη συμ. 10 των συνδεδεμένων ομίλων.
- Έχουν τηλεβίσιον ή βασικές λογιστικές αρχές του Ισολογισμού της 31/12/2015.
- Δεν υπάρχουν επίθετες ή υπο διαπραγμάτευσης δικαστικές ή διοικητικές αρχές που να εκδίδουν ή έχουν σημαντική επίπτωση στην οικονομική κατάσταση της Εταιρείας και του Ομίλου.
- Το επί των παγίων υμνηθέντα βήμα
- Αρμόδια αποκαλούμενα προσωπικά στο τέλος της εκπόνησης περιόδου:
- Οι συναλλαγές μεταξύ συνδεδεμένων μερών σύμφωνα με το Δ.Π.Χ. 24 είναι οι εξής:

7. Οι φόροι εισοδήματος στα στοιχεία κατάσταση συνολικού εισοδήματος, αναλύονται ως εξής:

| | ΟΜΙΛΟΣ | | ΕΤΑΙΡΕΙΑ | |
|---|------------------|------------------|------------------|------------------|
| | 1/1 - 31/12/2015 | 1/1 - 31/12/2014 | 1/1 - 31/12/2015 | 1/1 - 31/12/2014 |
| Φόρος Εισοδήματος | (3.344) | (2.294) | - | - |
| Προβλεπόμενοι φόροι συνδεδεμένων ομίλων | (27) | (109) | (6) | (30) |
| Με εκπτώσεις φόρων αλλοδαπής | - | (22) | - | (297) |
| Φόρος κ/172 άρθρ. 72 | - | (1.094) | - | (1.300) |
| Αναβαλλόμενος φόρος | 168 | 88 | 166 | (51) |
| | (3.263) | (3.431) | 160 | (1.678) |

8. Οι συμφωνίες προβλεπόμενες που έχουν σημαντική επίπτωση σε:

| | ΟΜΙΛΟΣ | | ΕΤΑΙΡΕΙΑ | |
|--|------------|------------|------------|------------|
| | 31/12/2015 | 31/12/2014 | 31/12/2015 | 31/12/2014 |
| Προβλεπόμενη αποδοτικότητα αποδόσεων | 6.760 | 6.790 | 2.461 | 2.461 |
| Προβλεπόμενη αποδοτικότητα προκόου | 9.546 | 15.785 | 336 | 409 |
| Προβλεπόμενη διαφορά για αναλλεγόμενα φορολογικά χρήματα | 1.061 | 1.034 | 174 | 167 |
| Υπομνηστική αξία αποβέτα | 3.441 | 1.984 | - | - |

9. Κρατικά στοιχεία του Ομίλου, δεν καταγράφονται εκτός της περιόδου. Την 31/12/2015 η εταιρεία κατείχε 885.782 μετρητά (όλων Μηνών) με όλη κίνηση (σε απόλυτες τιμές)

10. Τα λοιπά συνολικά έσοδα ανέρχονται:

| | ΟΜΙΛΟΣ | | ΕΤΑΙΡΕΙΑ | |
|-------------------------------|------------------|------------------|------------------|------------------|
| | 1/1 - 31/12/2015 | 1/1 - 31/12/2014 | 1/1 - 31/12/2015 | 1/1 - 31/12/2014 |
| Σύμ. Μεταρροπής Ισολογισμών | 2.825 | 2.913 | - | 0 |
| Αναλογιστικό Κέρδος / (Ζημιά) | 5.875 | (7.447) | 31 | (48) |
| | 8.700 | (4.534) | 31 | (48) |

Ο Πρόεδρος και Διευθύνων Σύμβουλος Ο Αντιπρόεδρος Η Πρωτεύουσα Λειτουργία

Αθήνα, 21 Μαρτίου 2016
Ο Διοικητικός Οικονομικών Υπευθύνων

ΚΩΝ/ΝΟΣ ΣΤ. ΣΑΛΩΠΡΗΣ **ΘΕΟΔΩΣΙΟΣ Α.ΚΟΥΤΣΑΣ** **ΣΠΥΡΙΔΩΝ Α. ΝΤΑΒΑΣ** **ΦΩΤΙΝΗ Κ. ΚΥΡΙΑΖΟΥ**
ΑΔΤ. ΑΕ 919476 ΑΔΤ. ΑΕ 101026 ΑΔΤ. ΑΕ 044759 ΑΔΤ. ΑΚ 104541
ΑΡ.Α.Α. Ο.Ε.Σ. 34806 - Α ΤΑΞΕΩΣ

Αρ. Γ.Ε.ΜΗ. 125124000 (Αρ. Μητρώου ΑΕ: 1118806/86/3)
Διεύθυνση Έργο: ΜΑΓΓΚΟ, ΔΗΜΟΥ ΑΒΑΡΘΩΝ, ΝΟΜΟΥ ΞΑΝΘΗΣ

Στοιχεία και πληροφορίες χρήσης από 1 Ιανουαρίου 2014 μέχρι 31 Δεκεμβρίου 2014
Δημοσιευμένο βάσει του Κ.Ν. 2190/20 Δόγμα 135 περί απαλλαγής των συντάξεων οικονομικής καταστάσεως, δημοσιεύσεως και μη κατά το Δ.Π.Χ.Α.

Το παρόντα στοιχεία και πληροφορίες που προκύπτουν από τις οικονομικές καταστάσεις, στοιχείων και τη γενική έκθεσή τους για την οικονομική κατάσταση και τα αποτελέσματα της ΠΛΑΣΤΙΚΑ ΘΡΑΚΗΣ Α.Β.Ε.Ε. και του ΟΜΙΛΟΥ ΠΛΑΣΤΙΚΑ ΘΡΑΚΗΣ, ενοποιημένες επίσημα αναλυτικά ήτοι προεβλήθη σε οποιαδήποτε επίσημη έκθεση ή άλλη αναφορά για την Εταιρεία και αναφέρονται στη διεύθυνση διεύθυνση της εταιρείας, όπου υπάρχουν οι οικονομικές καταστάσεις, καθώς και η έκθεση ελέγχου του Ορκωτού Ελεγκτή Λογιστή, όπως αυτή αποτελείται.

Μηνιαία έκθεση από το Δ.Ε. των ετήσιων οικονομικών καταστάσεων:
18 Μαρτίου 2015
Υπογραφή Αντιπρόεδρος και Απολυκριντούργος
www.thracegroup.gr
Συλλογής Διευθυντής Α.Μ.ΣΟΕΑ 19891
Προσωπικού/Διοικητική ΑΕ
Με σύμφωνη γνώμη

Σύνθεση Δ.Ε.:
Κωνσταντίνος Τ. Λαζαράκης - Πρόεδρος & Διευθ. Συμβούλος - Εκτελεστικό Μέλος
Βασίλειος Α. Κωνσταντίνου - Αντιπρόεδρος - Εκτελεστικό Μέλος
Μηρόπουλος Π. Γεωργίου - Συμβούλος Εκτελεστικό Μέλος
Βαρθολομαίος Β. Δούβης - Συμβούλος - Μη εκτελεστικό μέλος
Χρήστος Π. Σαββίδης - Συμβούλος - Μη εκτελεστικό Μέλος
Κωνσταντίνος Γ. Γεωργίου - Συμβούλος - Μέλος ανεξάρτητο μη εκτελεστικό μέλος
Γεώργιος Γ. Αποστολίδης - Συμβούλος - Μέλος ανεξάρτητο μη εκτελεστικό μέλος
Φραντσέσκος Χ. Πήδρας - Συμβούλος - Μέλος ανεξάρτητο μη εκτελεστικό μέλος
Βασίλειος Σαββίδης - Συμβούλος - Μέλος ανεξάρτητο μη εκτελεστικό μέλος

Ποσό σε ευρώ, εκτός αν αναφέρεται διαφορετικά

| ΕΝΕΡΓΗΤΙΚΟ | ΟΜΙΛΟΣ | | ΕΤΑΙΡΕΙΑ | |
|---|----------------|----------------|----------------|----------------|
| | 31-12-2014 | 31-12-13 | 31-12-2014 | 31-12-13 |
| Επιμόχθια πάγια στοιχεία | 74.657 | 68.754 | 8.711 | 7.740 |
| Επιμόχθια σε εξέλιξη | 110 | 110 | 110 | 110 |
| Λύμα περιουσιακά στοιχεία | 10.778 | 10.732 | 157 | 116 |
| Σύμμετοχες σε θυγατρικές επιχειρήσεις | - | - | 68.750 | 67.635 |
| Συμμετοχές σε εταιρείες που καταπολέμει με την μεθόδο της καθαρής θέσης | 8.595 | 7.305 | 1.100 | 1.100 |
| Λοιπά μη κυκλοφορούντα περιουσιακά στοιχεία | 8.416 | 500 | 949 | 81 |
| Αποθέματα | 48.861 | 53.399 | 2.608 | 2.831 |
| Αποθήκες από πελάτες | 53.042 | 48.059 | 8.116 | 7.790 |
| Λοιπά κυκλοφορούντα περιουσιακά στοιχεία | 11.584 | 18.108 | 2.807 | 3.431 |
| Ταμειακά διαθέσιμα και ισοδύναμα αυτών | 32.979 | 41.622 | 11.796 | 15.028 |
| ΣΥΝΟΛΟ ΕΝΕΡΓΗΤΙΚΟΥ | 246.922 | 246.597 | 105.104 | 105.892 |

* Αντιστοίχιση ποσά λόγω αλλαγής των προτύπων. Βλ. σημείωση 27.

| ΕΝΕΡΓΗΤΙΚΟ | ΟΜΙΛΟΣ | | ΕΤΑΙΡΕΙΑ | |
|---|----------------|----------------|----------------|----------------|
| | 31-12-2014 | 31-12-13 | 31-12-2014 | 31-12-13 |
| Επιμόχθια Κ.Φ.Φ.Α.Ι.Α. | 29.762 | 22.547 | 29.762 | 22.547 |
| Λοιπά στοιχεία Καθαρής Θέσης | 81.081 | 89.056 | 43.240 | 55.445 |
| Σύνολο Καθαρής Θέσης με τόχων εταιριών (α) | 110.843 | 112.243 | 73.002 | 77.992 |
| Δεκασίματα Μετοχών (β) | 1.610 | 1.483 | - | - |
| Σύνολο Καθαρής Θέσης (γ)=(α)+(β) | 112.453 | 113.726 | 73.002 | 77.992 |
| Μεσοπρόθεσμες Δυναμικές υποχρεώσεις | 9.466 | 10.551 | 4.000 | 4.000 |
| Προβλεπόμενες/Λοιπές μεσοπρόθεσμες υποχρεώσεις | 22.071 | 14.293 | 1.039 | 2.316 |
| Βραχυπρόθεσμες Δυναμικές υποχρεώσεις | 56.190 | 62.510 | 22.027 | 18.010 |
| Λοιπές βραχυπρόθεσμες υποχρεώσεις | 46.740 | 45.527 | 9.036 | 3.544 |
| Σύνολο υποχρεώσεων (δ) | 134.467 | 132.881 | 32.102 | 27.870 |
| ΣΥΝΟΛΟ ΙΔΙΩΝ ΚΕΦΑΛΑΙΩΝ ΚΑΙ ΥΠΟΧΡΕΩΣΕΩΝ (γ)+(δ) | 246.922 | 246.597 | 105.104 | 105.892 |

* Αντιστοίχιση ποσά λόγω αλλαγής των προτύπων. Βλ. σημείωση 27.

| ΕΝΕΡΓΗΤΙΚΟ | ΟΜΙΛΟΣ | | ΕΤΑΙΡΕΙΑ | |
|--|------------|----------|------------|----------|
| | 31-12-2014 | 31-12-13 | 31-12-2014 | 31-12-13 |
| Σύνολο Ξένων κεφαλαίων οφειλής χρήσης (01/01/2014 και 01/01/2013 αντίστοιχα) | 113.706 | 110.958 | 77.992 | 80.614 |
| Καθαρή (Θράκις) χρήση μετά από φόρους | 6.657 | 2.559 | (1.577) | (508) |
| Λοιπά συνολικά έσοδα | (4.534) | 2.259 | (48) | (20) |
| Διαμορφώσιμα μερίσματα | (3.365) | (2.094) | (3.365) | (2.094) |
| Εκδοτικές μετοχές | - | - | - | - |
| Αγορά Ξένων Μετοχών | - | - | - | - |
| Διανομή Κερδών | - | - | - | - |
| Λοιπές μεταβολές | (11) | 3 | - | - |
| Σύνολο Ξένων κεφαλαίων λήξης περιόδου (31/12/2014 και 31/12/2013 αντίστοιχα) | 112.453 | 113.726 | 73.002 | 77.992 |

* Αντιστοίχιση ποσά λόγω αλλαγής των προτύπων. Βλ. σημείωση 27.

| ΕΝΕΡΓΗΤΙΚΟ | ΟΜΙΛΟΣ | | ΕΤΑΙΡΕΙΑ | |
|---|------------|----------|------------|----------|
| | 31-12-2014 | 31-12-13 | 31-12-2014 | 31-12-13 |
| Καθαρά εργασιών | 278.182 | 251.216 | 16.980 | 17.122 |
| Μικτά Κέρδη / Θράκις | 51.313 | 44.014 | 1.898 | 1.592 |
| Κέρδη / Θράκις προ φόρων, χρηματοδοτικών και επενδυτικών αποτελεσμάτων | 14.658 | 8.830 | (320) | (915) |
| Κέρδη / Θράκις προ φόρων | 10.098 | 6.003 | (539) | 1.171 |
| Κέρδη / Θράκις μετά από φόρους(Α) | 6.657 | 2.580 | (1.577) | (508) |
| - Φοροτικές μετρήσεις | 6.502 | 2.486 | - | - |
| - Δεκασίματα μερισμάτων | 155 | 94 | - | - |
| Επιμόχθια Κ.Φ.Φ.Α.Ι.Α. μετά από φόρους (Α)+(Β) | (4.534) | 2.259 | (48) | (20) |
| Συνολικά συνολικά έσοδα μετά από φόρους (Α)+(Β) | 2.123 | 4.838 | (1.625) | (508) |
| - Φοροτικές μετρήσεις | 1.977 | 4.749 | - | - |
| - Δεκασίματα μερισμάτων | 146 | 90 | - | - |
| Κέρδη / Θράκις μετά από φόρους από μετοχή - βραχεία (α)+(β) | 0.144 | 0,055 | 0,000 | 0,000 |
| Κέρδη / Θράκις προ φόρων, χρηματοδοτικών, επενδυτικών αποτελεσμάτων και συνολικών αποτελεσμάτων | 23.518 | 17.722 | 659 | 182 |

* Αντιστοίχιση ποσά λόγω αλλαγής των προτύπων. Βλ. σημείωση 27.

| ΕΝΕΡΓΗΤΙΚΟ | ΟΜΙΛΟΣ | | ΕΤΑΙΡΕΙΑ | |
|---|------------|----------|------------|----------|
| | 31-12-2014 | 31-12-13 | 31-12-2014 | 31-12-13 |
| Αποθεματικά Διασποράσεις | 10.088 | 6.003 | (539) | 1.171 |
| Κέρδη προ φόρων και δημοσίων εισοδημάτων | 20.199 | 15.914 | 568 | (92) |
| Πάγια / μέσοι παραγωγής για: | 8.860 | 8.892 | 979 | 1.097 |
| Προβλεπόμενες | (1.888) | (2.089) | (80) | (161) |
| Συνολοπροσμετρήσεις Διασποράς | (378) | 236 | (10) | 22 |
| Κέρδη / Θράκις από επενδυτικά ποσά | (457) | 1 | (3) | (10) |
| Έσοδα από επενδύσεις | (3) | (673) | (1.000) | (3.130) |
| Χρηματοοικονομικά (εσοδή) έσοδα | 5.133 | 4.932 | 1.220 | 989 |
| Κέρδη / Θράκις από εταιρείες που καταπολέμει με την μεθόδο της ΚΘ | (1.186) | - | - | - |
| Αποδοτικότητα κέρδη προ φορολογικών κεφαλαίων κινήσεως (Αδύναμη) / μετοχή εταιριών | 2.351 | (472) | (401) | 112 |
| (Αδύναμη) / μετοχή εταιριών | 5.763 | (7.316) | 200 | 773 |
| Αύξηση / (μείωση) υποκαταστάσεων (πλην δικασίων-φορών) | (3.847) | 9.388 | 2.387 | (335) |
| Λοιπές μη ταμειακές κινήσεις | 88 | (98) | - | - |
| Χρηματικά διαθέσιμα από λειτουργικές δραστηριότητες | 19.842 | 17.420 | 2.754 | 528 |
| Μισώ | - | - | - | - |
| Χρηματικά τόκοι και συναφή έσοδα καταβλητέα | (4.987) | (5.027) | (1.444) | (1.495) |
| Φόροι | (2.552) | (2.275) | (526) | - |
| Επιμόχθια Κ.Φ.Φ.Α.Ι.Α. μετά από φόρους (Α)+(Β) | 12.223 | 10.118 | 784 | (987) |
| Επιμόχθια Κ.Φ.Φ.Α.Ι.Α. μετά από φόρους (Α)+(Β) | 1.122 | 555 | 2 | 13 |
| Τόκοι εισπραχθέντες | 494 | 607 | 303 | 488 |
| Επιμορφώσιμα μερίσματα | 776 | - | - | - |
| Αγορά Ξένων Μετοχών | 450 | - | 1.000 | 2.500 |
| Επιμορφώσιμα μερίσματα | 350 | - | - | - |
| Αγορά Ξένων Μετοχών & άλλων περιουσιακών στοιχείων | (12.834) | (6.872) | (1.991) | (235) |
| Λοιπές επενδύσεις | - | (365) | - | (345) |
| Αύξηση συμμετοχών Διασποράς | - | 457 | (1.115) | (753) |
| Σύνολο εισροών / (εξοδών) από επενδυτικές δραστηριότητες (β) | (9.642) | (5.628) | (1.901) | 1.571 |
| Χρηματοοικονομικές Διασποράσεις | - | 43 | - | 18 |
| Επιμορφώσιμα μερίσματα | - | 9.782 | - | 4.000 |
| Χρηματοοικονομικές μετρήσεις | (5) | (7) | - | - |
| Επιμορφώσιμα μερίσματα | (12.171) | (16.329) | 17 | (3.999) |
| Επιμορφώσιμα μερίσματα | (2.232) | (1.554) | (2.232) | (1.554) |
| Σύνολο εισροών / (εξοδών) από χρηματοοικονομικές δραστηριότητες (γ) | (11.787) | (8.075) | - | - |
| Καθαρά εισροών / (εξοδών) από χρηματοοικονομικές δραστηριότητες και ισοδύναμα (χρήματα) + (β) + (γ) | (9.186) | (3.585) | (3.232) | (841) |
| Ταμειακά διαθέσιμα και ισοδύναμα στην αρχή της περιόδου | 41.832 | 45.884 | 15.028 | 15.869 |
| Διαφορές | 445 | (477) | - | - |
| Ταμειακά διαθέσιμα και ισοδύναμα στη λήξη της χρήσεως | 32.679 | 41.622 | 11.796 | 15.028 |

* Αντιστοίχιση ποσά λόγω αλλαγής των προτύπων. Βλ. σημείωση 27.

| ΕΝΕΡΓΗΤΙΚΟ | ΟΜΙΛΟΣ | | ΕΤΑΙΡΕΙΑ | |
|---|------------|----------|------------|----------|
| | 31-12-2014 | 31-12-13 | 31-12-2014 | 31-12-13 |
| Καθαρά εργασιών | 278.182 | 251.216 | 16.980 | 17.122 |
| Μικτά Κέρδη / Θράκις | 51.313 | 44.014 | 1.898 | 1.592 |
| Κέρδη / Θράκις προ φόρων, χρηματοδοτικών και επενδυτικών αποτελεσμάτων | 14.658 | 8.830 | (320) | (915) |
| Κέρδη / Θράκις προ φόρων | 10.098 | 6.003 | (539) | 1.171 |
| Κέρδη / Θράκις μετά από φόρους(Α) | 6.657 | 2.580 | (1.577) | (508) |
| - Φοροτικές μετρήσεις | 6.502 | 2.486 | - | - |
| - Δεκασίματα μερισμάτων | 155 | 94 | - | - |
| Επιμόχθια Κ.Φ.Φ.Α.Ι.Α. μετά από φόρους (Α)+(Β) | (4.534) | 2.259 | (48) | (20) |
| Συνολικά συνολικά έσοδα μετά από φόρους (Α)+(Β) | 2.123 | 4.838 | (1.625) | (508) |
| - Φοροτικές μετρήσεις | 1.977 | 4.749 | - | - |
| - Δεκασίματα μερισμάτων | 146 | 90 | - | - |
| Κέρδη / Θράκις μετά από φόρους από μετοχή - βραχεία (α)+(β) | 0.144 | 0,055 | 0,000 | 0,000 |
| Κέρδη / Θράκις προ φόρων, χρηματοδοτικών, επενδυτικών αποτελεσμάτων και συνολικών αποτελεσμάτων | 23.518 | 17.722 | 659 | 182 |

* Αντιστοίχιση ποσά λόγω αλλαγής των προτύπων. Βλ. σημείωση 27.

Ο Πρόεδρος και Διευθύνων Σύμβουλος Ο Αντιπρόεδρος Ο Διευθυντής Οικονομικών Υποθέσεων Η Πρωτογενής Λογιστήριο

ΚΩΝ/ΝΟΣ ΣΤ. ΧΑΛΟΠΡΟΣ ΘΕΟΔΩΣΟΣ Α.ΡΟΔΙΑΣ ΣΠΥΡΙΔΩΝ Α. ΝΤΑΚΑΣ ΦΩΤΕΙΝΗ Κ. ΚΥΡΑΛΟΥ

ΑΔΤ. ΑΙ 569344 ΑΔΤ. ΑΙ 101026 ΑΔΤ. ΑΕ 044759 ΑΔΤ. ΑΚ 104541 ΑΡ.ΑΔ. Ο.Β.Ε. 94806 - Α. ΤΑΞΙΔΙΟΥ

THRACE - ΣΑΡΑΝΤΗΣ Α.Β.Ε.Ε.

Αρ. Μητρώου ΑΕ: 68510/66/Β/09/3 Αρ.Γ.Ε.Μ.Η 12725646000

Διεύθυνση Έδρας: ΒΙ.Π.Ε. ΞΑΝΘΗΣ

Στοιχεία και πληροφορίες χρήσης από 1 Ιανουαρίου 2016 μέχρι 31 Δεκεμβρίου 2016

(Δημοσιεύσιμα βάσει του Κ.Ν.2190/20, άρθρο 135 για επιχειρήσεις που συντάσσουν ετήσιες οικονομικές καταστάσεις, ενοποιημένες και μη, κατά τα ΔΠΧΑ)

Τα παρακάτω στοιχεία και πληροφορίες που προκύπτουν από τις οικονομικές καταστάσεις, στοιχείων σε μία γενική ενδεικτική για την οικονομική κατάσταση και τα αποτελέσματα της THRACE-ΣΑΡΑΝΤΗΣ Α.Β.Ε.Ε. Συναρτάσεις επιφώνων στον αντίστοιχο πριν προβεί σε οποιαδήποτε είδους επενδυτική επιλογή ή άλλη συναλλαγή με την Εταιρεία να αναφέρει στη θεμελιώδη διακήρυξη της ετήσιας ετήσιας, όπου αναγράφονται οι οικονομικές καταστάσεις καθώς και η έκθεση έκτακτου του Ορκωτικού Ελεγκτή Λογιστή, όπου αυτή απαιτείται.

ΣΤΟΙΧΕΙΑ ΕΠΙΧΕΙΡΗΣΗΣ

| | |
|---|---|
| Αρμόδια Υπηρεσία : Διεύθυνση Ανάπτυξης Περιφερειακής Ενότητας Ξάνθης Σύνθεση ΔΕ: Γεώργιος Π. Μπαρβίλης - Πρόεδρος Χρήστος Ν. Καραγεωργίου- Διευθυντών Συμβούλων Αθανάσιος Γ. Δημίου - Μέλος Ιωάννης Χ. Ρελάκης - Μέλος Ευστράτιος Γ. Χατζηκώστας - Μέλος | Ημερομηνία έγκρισης από το Δ.Σ των ετήσιων οικονομικών καταστάσεων: 31-05-17 Ορκωτός Ελεγκτής: Σούρμης Δημήτριος (Α.Μ. ΣΟΕΛ 16891) Ελεγκτική εταιρεία: PRICEWATERHOUSECOOPERS A.E Τόπος έκθεσης ελέγχου: Με σύμφωνο γράφη Διεύθυνση διαδικτύου: http://www.thracegroup.com/gr/el/companies/thrace-polyfilms/ |
|---|---|

ΣΤΟΙΧΕΙΑ ΚΑΤΑΣΤΑΣΗΣ ΧΡΗΜΑΤΟΟΙΚΟΝΟΜΙΚΗΣ ΘΕΣΗΣ

| (ποσό σε χιλιάδες ευρώ) | 31-12-2016 | 31-12-2015 |
|---|--------------|--------------|
| ΕΝΕΡΓΗΤΙΚΟ | | |
| Ιδιαχρησιμοποιούμενα ενσώματα πάγια στοιχεία | 2.598 | 2.671 |
| Λοιπές μακροπρόθεσμες απαιτήσεις | 117 | 96 |
| Αποθέματα | 56 | 93 |
| Απαιτήσεις από πελάτες | 3 | 156 |
| Λοιπά κυκλοφορούντα περιουσιακά στοιχεία | 18 | 89 |
| Ταμειακά διαθέσιμα και ισοδύναμα αυτών | 7 | 30 |
| ΣΥΝΟΛΟ ΕΝΕΡΓΗΤΙΚΟΥ | 2.799 | 3.134 |
| ΙΔΙΑ ΚΕΦΑΛΑΙΑ ΚΑΙ ΥΠΟΧΡΕΩΣΕΙΣ | | |
| Μετοχικό Κεφάλαιο | 2.725 | 2.200 |
| Λοιπά στοιχεία Καθαρής Θέσης | (1.318) | (1.061) |
| Σύνολο Καθαρής Θέσης (γ)+(α)+(β) | 1.407 | 1.139 |
| Μακροπρόθεσμες δανειακές υποχρεώσεις | 777 | 1.159 |
| Προβλεπόμενες/Λοιπές μακροπρόθεσμες υποχρεώσεις | 180 | 167 |
| Βραχυπρόθεσμες υποχρεώσεις(συνδεδεμένες) | 0 | 271 |
| Προμηθευτές και λοιπές βραχυπρόθεσμες υποχρεώσεις | 21 | 29 |
| Βραχυπρόθεσμες δανειακές υποχρεώσεις | 414 | 368 |
| Σύνολο υποχρεώσεων (δ) | 1.391 | 1.994 |
| ΣΥΝΟΛΟ ΙΔΙΩΝ ΚΕΦΑΛΑΙΩΝ ΚΑΙ ΥΠΟΧΡΕΩΣΕΩΝ (γ)+(δ) | 2.799 | 3.134 |

ΣΤΟΙΧΕΙΑ ΚΑΤΑΣΤΑΣΗΣ ΜΕΤΑΒΟΛΩΝ ΙΔΙΩΝ ΚΕΦΑΛΑΙΩΝ

| (ποσό σε χιλιάδες ευρώ) | 01/01/2016-31/12/2016 | 01/01/2015-31/12/2015 |
|---|-----------------------|-----------------------|
| Σύνολο Ιδίων κεφαλαίων έναρξης χρήσης (01/01/2016 και 01/01/2015 αντίστοιχα) | 1.140 | 1.395 |
| Κέρδη / (ζημιές) χρήσεως μετά από φόρους (συνεχιζόμενες και διακοπείσες δραστηριότητες) | (252) | (255) |
| Αύξηση μετοχικού κεφαλαίου | 519 | - |
| Σύνολο Ιδίων κεφαλαίων λήξης (31/12/2016 και 31/12/2015 αντίστοιχα) | 1.407 | 1.140 |

ΣΤΟΙΧΕΙΑ ΚΑΤΑΣΤΑΣΗΣ ΤΑΜΕΙΑΚΩΝ ΡΟΩΝ

| (ποσό σε χιλιάδες ευρώ) | 01/01/2016-31/12/2016 | 01/01/2015-31/12/2015 |
|---|-----------------------|-----------------------|
| Λειτουργικές δραστηριότητες | | |
| Κέρδη/(ζημιές) προ φόρων | (239) | (243) |
| Πλέον / μείον προσαρμογές για: | | |
| Αποσβέσεις | 73 | 87 |
| Προβλεπόμενες | (4) | (2) |
| (Κέρδη) / (ζημιές) από εκποίηση παγίων | 0 | (2) |
| Χρεωστικοί τόκοι & συναφή (έσοδα) / έξοδα | 110 | 49 |
| Λειτουργικά κέρδη προ μεταβολών κεφαλαίου κίνησης | (59) | (111) |
| Πλέον / μείον προσαρμογές για μεταβολές λογαριασμών κεφαλαίου κίνησης ή που σχετίζονται με τις λειτουργικές δραστηριότητες: | | |
| (Αύξηση) / μείωση απαιτήσεων | 147 | 679 |
| (Αύξηση) / μείωση αποθεμάτων | 37 | 146 |
| Αύξηση / (μείωση) υποχρεώσεων (πλην τραπεζικών) | (280) | (640) |
| Χρηματικά διαθέσιμα από λειτουργικές δραστηριότητες | (155) | 74 |
| Μείον: | | |
| Χρεωστικοί τόκοι και συναφή έξοδα καταβληθέντα | (50) | (49) |
| Σύνολο εισορών / (εξορών) από λειτουργικές δραστηριότητες (α) | (205) | 25 |
| Επενδυτικές δραστηριότητες | | |
| Εισπράξεις από πωλήσεις ενσώματων και άσωμων παγίων περιουσιακών στοιχείων | 0 | 315 |
| Αγορές ενσώματων παγίων περιουσιακών στοιχείων | 0 | (6) |
| Σύνολο εισορών / (εξορών) από επενδυτικές δραστηριότητες (β) | 0 | 309 |
| Χρηματοδοτικές δραστηριότητες | | |
| Αύξηση μετοχικού κεφαλαίου | 519 | 0 |
| Αποπληρωμές δανείων | (337) | (364) |
| Σύνολο εισορών / (εξορών) από χρηματοδοτικές δραστηριότητες (γ) | 182 | (364) |
| Καθαρή αύξηση / (μείωση) στα ταμειακά διαθέσιμα και ισοδύναμα χρήσης (α) + (β) + (γ) | (23) | (30) |
| Ταμειακά διαθέσιμα και ισοδύναμα στην αρχή της χρήσης | 30 | 61 |
| Ταμειακά διαθέσιμα και ισοδύναμα στο τέλος της χρήσης | 7 | 30 |

ΣΤΟΙΧΕΙΑ ΚΑΤΑΣΤΑΣΗΣ ΣΥΝΟΛΙΚΟΥ ΕΙΣΟΔΗΜΑΤΟΣ

| (ποσό σε χιλιάδες ευρώ) | 01/01/2016-31/12/2016 | 01/01/2015-31/12/2015 |
|--|-----------------------|-----------------------|
| Κύκλος εργασιών | 145 | 893 |
| Μικτά Κέρδη / (ζημιές) | (1) | (33) |
| Κέρδη / (ζημιές) προ φόρων, χρηματοδοτικών και επενδυτικών αποτελεσμάτων | (128) | (194) |
| Κέρδη / (ζημιές) προ φόρων | (239) | (243) |
| Κέρδη / (ζημιές) μετά από φόρους(Α) | (252) | (255) |
| Λοιπά συνολικά έσοδα μετά από φόρους (Β) | 0 | 0 |
| Συγκεντρωτικά συνολικά έσοδα μετά από φόρους (Α)+(Β) | (252) | (255) |
| Κέρδη / (ζημιές) προ φόρων, χρηματοδοτικών, επενδυτικών αποτελεσμάτων και συνολικών αποσβέσεων | (55) | (107) |

| 1. Δεν υπάρχουν επίδικες ή υπό διαπραγμάτευσης διαφορές δικαστικών ή διοικητικών οργάνων που να ενδέχεται να έχουν σημαντική επίπτωση στην οικονομική κατάσταση της Εταιρείας | 01.01.2016-31.12.2016 | 01.01.2015-31.12.2015 |
|---|-----------------------|-----------------------|
| 2. Δεν υπάρχουν επί των παγίων εμπράγματα βάρη | | |
| 3. Αριθμός αποσολογούμενου προσωπικού στο τέλος της χρήσης : | 0 | 0 |
| 4. Οι συναλλαγές μεταξύ συνδεδεμένων μερών σύμφωνα με το Δ.Λ.Π. 24 είναι οι εξής: | | |
| i) Έσοδα | 155 | 1.151 |
| ii) Έξοδα | 110 | 776 |
| iii) Απαιτήσεις | 11 | 154 |
| iv) Υποχρεώσεις | 0 | 271 |
| v) Συναλλαγές & Αμοιβές Διευθυντικών στελεχών και μελών Δ.Σ. | 0 | 0 |
| 5. Ο φόρος εισοδήματος στα στοιχεία κατάστασης αποτελεσμάτων αναλύεται ως εξής : | - | 0 |
| Φόρος Εισοδήματος | (13) | (12) |
| Αναβαλλόμενος Φόρος | (13) | (12) |
| Σύνολο | (26) | (24) |
| 6. Οι ουκειακές προβλεπόμενες που έχουν σχηματιστεί έως την λήξη της περιόδου αναλύονται σε: | | |
| Πρόβλεψη επισφαλών πλεονών | 0 | 0 |
| Πρόβλεψη αποζημιώσεων προσωπικού | 0 | 0 |
| 7. Τα λοιπά συνολικά έσοδα στην λήξη της περιόδου αφορούν | 0 | 0 |
| Αναλογιστικό Κέρδος / (Ζημιά) | 0 | 0 |
| 8. Η Εταιρεία προβεί σε αύξηση μετοχικού κεφαλαίου κατά Ευρώ 525. Το μετοχικό κεφάλαιο της πλέον ανέρχεται σε Ευρώ 2.725. | | |

Ξάνθη, 31 Μαΐου 2017

Ο Πρόεδρος

Ο Διευθυντών Συμβούλων

Ο Προϊστάμενος Λογιστηρίου

ΓΕΩΡΓΙΟΣ Π. ΜΠΑΡΒΙΛΗΣ
ΔΑΤ: ΑΚ 082097

ΧΡΗΣΤΟΣ Ν. ΚΑΡΑΓΕΩΡΓΙΟΥ
ΔΑΤ: ΑΒ 411797

ΛΑΣΙΟΣ ΜΑΣΤΡΟΓΙΑΝΝΗΣ
ΔΑΤ ΑΙ 748879
ΑΡ.ΔΑΔΕΙΑΣ Ο.Ε.Ε Ο 105637-Α ΤΑΣΕΩΣ

THRACE - ΣΑΡΑΝΤΗΣ Α.Β.Ε.Ε.

Αρ. Μητρώου ΑΕ: 68510/06Β/09/3 Αρ.Γ.Ε.Μ.Η 1272564000

Διεύθυνση Έδρας: ΒΙ.ΠΕ. ΞΑΝΘΗΣ

Στοιχεία και πληροφορίες χρήσης από 1 Ιανουαρίου 2015 μέχρι 31 Δεκεμβρίου 2015
(Δημοσιεύσιμα βάσει του Κ.Ν.2190/20, άρθρο 135 για επιχειρήσεις που συντάσσουν ετήσιες οικονομικές καταστάσεις, ενοποιημένες και μη, κατά τα ΔΠΧΑ)

Τα παρακάτω στοιχεία και πληροφορίες που προκύπτουν από τις οικονομικές καταστάσεις, στοιχείων σε μία γενική ενμέρωση για την οικονομική κατάσταση και τα αποτελέσματα της THRACE-ΣΑΡΑΝΤΗΣ Α.Β.Ε.Ε. Συναρτάμε επομένως στην αναγνώστη πριν προβεί σε οποιαδήποτε είδους επενδυτική (πώληση) ή άλλη συναλλαγή με την Εταιρεία να αναρρέει στη διεύθυνση διαδικτύου της μητρικής εταιρείας, όπου αναγράφονται οι οικονομικές καταστάσεις καθώς και η έκθεση ελέγχου του Ορκωτού Ελεγκτή Λογιστή, όπου αυτή απαιτείται.

ΣΤΟΙΧΕΙΑ ΕΠΙΧΕΙΡΗΣΗΣ

| | | |
|--|---|--|
| Αρμόδια Υπηρεσία : Διεύθυνση Ανάπτυξης Περιφερειακής Ενότητας Ξάνθης Σύνδεση ΔΣ: Κωνσταντίνος Σ. Χαλιούρης - Πρόεδρος Κυριάκος Π. Σαράντης - Αντιπρόεδρος Κωνσταντίνος Π. Ροζάκης - Μέλος Γεώργιος Π. Μπαρής - Μέλος | Ημερομηνία έγκρισης από το ΔΣ των ετήσιων οικονομικών καταστάσεων: 20-05-15 Ορκωτός Ελεγκτής: Κοιζάμπαση Όλγα Α.Μ.ΣΟΕΛ 18231 Ελεγκτική εταιρεία: PRICEWATERHOUSECOOPERS A.E Τύπος έκθεσης ελέγχου Με σύμφωνη γνώμη Διεύθυνση διαδικτύου: http://www.thraceplastics.gr/gr/el/companies/thrace-sarantis/ | |
|--|---|--|

ΣΤΟΙΧΕΙΑ ΚΑΤΑΣΤΑΣΗΣ ΟΙΚΟΝΟΜΙΚΗΣ ΘΕΣΗΣ

| (ποσό σε χιλιάδες ευρώ) | 31-12-2015 | 31-12-2014 |
|---|--------------|--------------|
| ΕΠΕΡΓΗΤΙΚΟ | | |
| Βιομηχανοποιούμενα ενσώματα πάγια στοιχεία | 2.671 | 3.065 |
| Άλλα περιουσιακά στοιχεία | - | - |
| Αποθέματα | 93 | 239 |
| Απαιτήσεις από πελάτες | 156 | 839 |
| Λοιπά κυκλοφορούντα περιουσιακά στοιχεία | 185 | 180 |
| Ταμειακά διαθέσιμα και ισοδύναμα αυτών | 30 | 61 |
| ΣΥΝΟΛΟ ΕΠΕΡΓΗΤΙΚΟΥ | 3.134 | 4.384 |
| ΙΔΙΑ ΚΕΦΑΛΑΙΑ ΚΑΙ ΥΠΟΧΡΕΩΣΕΙΣ | | |
| Μετοχικό Κεφάλαιο | 2.200 | 2.200 |
| Λοιπά στοιχεία Καθαρής Θέσης | (1.061) | (806) |
| Σύνολο Καθαρής Θέσης (γ)=(α)+(β) | 1.139 | 1.394 |
| Μακροπρόθεσμες δανειακές υποχρεώσεις | 1.159 | 1.524 |
| Προβλεπόμενες/λοιπές μακροπρόθεσμες υποχρεώσεις | 167 | 155 |
| Βραχυπρόθεσμες υποχρεώσεις(συνδεδεμένες) | 271 | 755 |
| Προμηθευτές και λοιπές βραχυπρόθεσμες υποχρεώσεις | 29 | 189 |
| Βραχυπρόθεσμες δανειακές υποχρεώσεις | 368 | 367 |
| Σύνολο υποχρεώσεων (δ) | 1.994 | 2.990 |
| ΣΥΝΟΛΟ ΙΔΙΩΝ ΚΕΦΑΛΑΙΩΝ ΚΑΙ ΥΠΟΧΡΕΩΣΕΩΝ (γ)+(δ) | 3.134 | 4.384 |

ΣΤΟΙΧΕΙΑ ΚΑΤΑΣΤΑΣΗΣ ΤΑΜΕΙΑΚΩΝ ΡΟΩΝ

| (ποσό σε χιλιάδες ευρώ) | 01/01/2015-31/12/2015 | 01/01/2014-31/12/2014 |
|---|-----------------------|-----------------------|
| Λειτουργικές δραστηριότητες | | |
| Κέρδη/(ζημιές) προ φόρων | (243) | (146) |
| Πλέον / μείον προσαρμογές για: | | |
| Αποσβέσεις | 87 | 189 |
| Προβλεπόμενες | (2) | (25) |
| Συνελλογημένες διαφορές | - | - |
| Κέρδη / ζημιές από αποτίμηση παγίων | (2) | - |
| Έσοδα από επενδύσεις | - | - |
| Απαμειβωτά κέρδη συμμετοχών | - | - |
| Χρηματικά τόκοι & εισοδήματα (έσοδα) / έξοδα | 49 | 62 |
| Λειτουργικά κέρδη προ μεταβολών κεφαλαίου κίνησης | (111) | 80 |
| Πλέον / μείον προσαρμογές για μεταβολές λογαριασμών κεφαλαίου κίνησης ή που σχετίζονται με τις λειτουργικές δραστηριότητες: | | |
| (Αύξηση) / μείωση απαιτήσεων | 679 | (1) |
| (Αύξηση) / μείωση αποθεμάτων | 146 | 166 |
| Αύξηση / (μείωση) υποχρεώσεων (πλην τραπεζικών) | (640) | (123) |
| Χρηματικά διαθέσιμα από λειτουργικές δραστηριότητες | 74 | 122 |
| Μίσην | | |
| Χρηματικά τόκοι και εισοδήματα (έσοδα) καταβλητέα | (49) | (52) |
| Σύνολο ασορών / (εκροών) από λειτουργικές δραστηριότητες (α) | 25 | 70 |
| Επενδυτικές δραστηριότητες | | |
| Εισπράξεις από πωλήσεις ενσώματων και άυλων παγίων περιουσιακών στοιχείων | 315 | 317 |
| Τόκοι εισπραχθέντες | - | - |
| Αγορές ενσώματων παγίων περιουσιακών στοιχείων | (6) | (17) |
| Αγορά άυλων και άλλων επενδύσεων | - | - |
| Σύνολο ασορών / (εκροών) από επενδυτικές δραστηριότητες (β) | 309 | 300 |
| Χρηματοδοτικές δραστηριότητες | | |
| Εισπράξεις από αύξηση μετοχικού κεφαλαίου | - | - |
| Αποπληρωμές δανείων | (364) | (357) |
| Εισπράξεις επιχορηγήσεων-επενδύσεων | - | - |
| Σύνολο ασορών / (εκροών) από χρηματοδοτικές δραστηριότητες (γ) | (364) | (357) |
| Καθαρή αύξηση / (μείωση) στα ταμειακά διαθέσιμα και ισοδύναμα χρήσης (α) + (β) + (γ) | (30) | 13 |
| Ταμειακά διαθέσιμα και ισοδύναμα στην αρχή της χρήσης | 61 | 48 |
| Ταμειακά διαθέσιμα και ισοδύναμα στο τέλος της χρήσης | 31 | 61 |

ΣΤΟΙΧΕΙΑ ΚΑΤΑΣΤΑΣΗΣ ΜΕΤΑΒΟΛΩΝ ΙΔΙΩΝ ΚΕΦΑΛΑΙΩΝ

| (ποσό σε χιλιάδες ευρώ) | 01/01/2015-31/12/2015 | 01/01/2014-31/12/2014 |
|---|-----------------------|-----------------------|
| Σύνολο Ιδίων κεφαλαίων έναρξης χρήσης (01/01/2015 και 01/01/2014 αντίστοιχα) | 1.394 | 1.518 |
| Αύξηση μετοχικού κεφαλαίου | - | - |
| Κέρδη / (ζημιές) χρήσεως μετά από φόρους (συμμετρήσιμες και διακοπιές δραστηριοτήτων) | (255) | (141) |
| Συγκριση των συνολικών έσοδα μετά από φόρους | 0 | 18 |
| Σύνολο Ιδίων κεφαλαίων λήξης (31/12/2015 και 31/12/2014 αντίστοιχα) | 1.140 | 1.394 |

ΣΤΟΙΧΕΙΑ ΚΑΤΑΣΤΑΣΗΣ ΣΥΝΟΛΙΚΩΝ ΕΞΟΔΩΝ

| (ποσό σε χιλιάδες ευρώ) | 01/01/2015-31/12/2015 | 01/01/2014-31/12/2014 |
|---|-----------------------|-----------------------|
| Κόστος εργασιών | 893 | 3.229 |
| Μιστά Κέρδη / (Ζημιές) | (33) | 48 |
| Κέρδη / (ζημιές) προ φόρων, χρηματοδοτικών και επενδυτικών αποτελεσμάτων | (194) | (83) |
| Κέρδη / (ζημιές) προ φόρων | (243) | (145) |
| Κέρδη / (ζημιές) μετά από φόρους(Α) | (255) | (141) |
| Λοιπά συνολικά έσοδα μετά από φόρους (Β) | 0 | 18 |
| Συγκριση των συνολικών έσοδα μετά από φόρους (Α)+(Β) | (255) | (123) |
| Κέρδη / (ζημιές)προ φόρων χρηματοδοτικών,επενδυτικών αποτελεσμάτων και συνολικών αποβλήσεων | (107) | 106 |

| 1. Δεν υπάρχουν επίδικες ή υπό διαπραση διαφορές δικαστικών ή διοικητικών οργάνων που να ενδέχεται να έχουν σημαντική επίπτωση στην οικονομική κατάσταση της Εταιρείας | 01.01.2015-31.12.2015 | 01.01.2014-31.12.2014 |
|--|-----------------------|-----------------------|
| 2. Δεν υπάρχουν επί των παγίων εμπράγματα βάρη | | |
| 3. Αριθμός επασολογούμενου προσωπικού στο τέλος της χρήσης : | 0 | 8 |
| 4. Οι συναλλαγές μεταξύ συνδεδεμένων μερών σύμφωνα με το Δ.Λ.Π. 24 είναι οι εξής: | 01.01.2015-31.12.2015 | 01.01.2014-31.12.2014 |
| i) Έσοδα | 1.151 | 3.063 |
| ii) Έξοδα | 776 | 2.394 |
| iii) Απαιτήσεις | 154 | 834 |
| iv) Υποχρεώσεις | 271 | 755 |
| v) Συναλλαγές & Αμοιβές Διευθυντικών στελεχών και μελών Δ.Σ. | - | - |
| 5. Ο φόρος εισοδήματος στα στοιχεία κατάσταση αποτελεσμάτων αναλύεται ως εξής : | 01.01.2015-31.12.2015 | 01.01.2014-31.12.2014 |
| Φόρος Εισοδήματος | - | - |
| Αναβαλλόμενος Φόρος | (12) | 4 |
| Σύνολο | (12) | 4 |
| 6. Οι οικονομικές προβλέψεις που έχουν σχηματιστεί έως την λήξη της περιόδου αναλύονται σε: | 01.01.2015-31.12.2015 | 01.01.2014-31.12.2014 |
| Πρόβλεψη επιστροφών πελατών | - | - |
| Πρόβλεψη αποζημιώσεων προόδου | - | - |
| 7. Τα λοιπά συνολικά έσοδα στην λήξη της περιόδου αφορούν: | 01.01.2015-31.12.2015 | 01.01.2014-31.12.2014 |
| Αναλογιστικό Κέρδος / (Ζημιές) | 0 | 18 |

| | | |
|---|--|---|
| Ξάνθη, 20 Μαΐου 2015 Ο Πρόεδρος ΚΩΝΣΤΑΝΤΙΝΟΣ Σ.ΧΑΛΙΟΥΡΗΣ ΔΔΤ: ΑΜ 917042 | Ο Αντιπρόεδρος ΚΥΡΙΑΚΟΣ Π.ΣΑΡΑΝΤΗΣ ΔΔΤ: ΑΙ 597080 | Ο Προϊστάμενος Λογιστηρίου ΣΚΟΡΔΑΣ ΑΛΕΞΑΝΔΡΟΣ ΔΔΤ ΑΗ 189231 ΑΡ.ΑΔΕΙΑΣ Ο.Ε.Ε 0101693-Α' ΤΑΞΕΩΣ |
|---|--|---|

THRACE - ΣΑΡΑΝΤΗΣ Α.Β.Ε.Ε.

Αρ. Μητρώου ΑΕ: 68510/06Β/09/3 Αρ.Γ.Ε.Μ.Η 1272564000

Διεύθυνση Έδρας: ΒΙ.Π.Ε. ΞΑΝΘΗΣ

Στοιχεία και πληροφορίες χρήσης από 1 Ιανουαρίου 2014 μέχρι 31 Δεκεμβρίου 2014
(Δημοσιεύσιμα βάσει του Κ.Ν.2190/20, άρθρο 135 για επιχειρήσεις που συντάσσουν ετήσιες οικονομικές καταστάσεις, ενσωματωμένες και μη, κατά τα ΔΠΧΑ)

Τα παρακάτω στοιχεία και πληροφορίες που προκύπτουν από τις οικονομικές καταστάσεις, ισχυρίζονται σε μία γενική ενέκλιξη για την οικονομική κατάσταση και τα αποτελέσματα της **THRACE-ΣΑΡΑΝΤΗΣ Α.Β.Ε.Ε.** Συναρπάζονται στον αναγνώστη πριν προβεί σε οποιαδήποτε είδους επενδυτική επιλογή ή άλλη συναλλαγή με την Εταιρεία να ανατρέξει στη διεύθυνση διαδικτύου της μητρικής εταιρείας, όπου αναγράφονται οι οικονομικές καταστάσεις καθώς και η έκθεση ελέγχου του Ορκωτού Ελεγκτή Λογιστή, όπου αυτή απαιτείται.

ΣΤΟΙΧΕΙΑ ΕΠΙΧΕΙΡΗΣΗΣ

| | | |
|--|--|--|
| Αρμόδια Υπεύθυνη : Διεύθυνση Ανάπτυξης Περιφερειακής Ενότητας Ξάνθης Σύνθεση Δ.Ε.: Κωνσταντίνος Σ. Χαλιόρης - Πρόεδρος Κυριάκος Π. Σαράντης - Αντιπρόεδρος Κωνσταντίνος Π. Ροζάκης - Μέλος Γεώργιος Π. Μπαρβής - Μέλος | Ημερομηνία έγκρισης από το Δ.Ε των ετήσιων οικονομικών καταστάσεων: 20-05-15 Ορκωτός Ελεγκτής: Κοιζόμπαση Όλγα Α.Μ.ΣΟΕΛ 18231 Ελεγκτική εταιρεία: PRICEWATERHOUSECOOPERS A.E Τύπος έκθεσης ελέγχου: Με σύμφωνη γνώμη Διεύθυνση διαδικτύου: http://www.thraceelastics.gr/el/companies/thrace-sarantis/ | |
|--|--|--|

ΣΤΟΙΧΕΙΑ ΚΑΤΑΣΤΑΣΗΣ ΟΙΚΟΝΟΜΙΚΗΣ ΘΕΣΗΣ

| (ποσό σε χιλιάδες ευρώ) | 31-12-2014 | 31-12-2013 |
|---|--------------|--------------|
| ΕΝΕΡΓΗΤΙΚΟ | | |
| Ιδιοχρησιμοποιούμενα ενσώματα πάγια στοιχεία | 3.065 | 3.552 |
| Άλλα περιουσιακά στοιχεία | - | 1 |
| Αποθέματα | 239 | 399 |
| Απαιτήσεις από πελάτες | 839 | 833 |
| Λοιπά κυκλοφορούντα περιουσιακά στοιχεία | 180 | 161 |
| Ταμειακά διαθέσιμα και ισοδύναμα συνών | 61 | 48 |
| ΣΥΝΟΛΟ ΕΝΕΡΓΗΤΙΚΟΥ | 4.384 | 4.994 |
| ΙΔΙΑ ΚΕΦΑΛΑΙΑ ΚΑΙ ΥΠΟΧΡΕΩΣΕΙΣ | | |
| Μετοχικό Κεφάλαιο | 2.200 | 2.200 |
| Λοιπά στοιχεία Καθαρής Θέσης | (806) | (682) |
| Σύνολο Καθαρής Θέσης (γ)+(α)+(β) | 1.394 | 1.518 |
| Μακροπρόθεσμες δανειακές υποχρεώσεις | 1.524 | 1.891 |
| Προβλέψεις/Λοιπές μακροπρόθεσμες υποχρεώσεις | 155 | (212) |
| Βραχυπρόθεσμες υποχρεώσεις(συνδεδεμένες) | 755 | 945 |
| Προμηθευτές και λοιπές βραχυπρόθεσμες υποχρεώσεις | 189 | 104 |
| Βραχυπρόθεσμες δανειακές υποχρεώσεις | 367 | 357 |
| Σύνολο υποχρεώσεων (δ) | 2.990 | 3.085 |
| ΣΥΝΟΛΟ ΙΔΙΩΝ ΚΕΦΑΛΑΙΩΝ ΚΑΙ ΥΠΟΧΡΕΩΣΕΩΝ (γ)+(δ) | 4.384 | 4.603 |

ΣΤΟΙΧΕΙΑ ΚΑΤΑΣΤΑΣΗΣ ΜΕΤΑΒΟΛΩΝ ΙΔΙΩΝ ΚΕΦΑΛΑΙΩΝ

| (ποσό σε χιλιάδες ευρώ) | 01/01/2014-31/12/2014 | 01/01/2013-31/12/2013 |
|---|-----------------------|-----------------------|
| Σύνολο Ιδίων κεφαλαίων έναρξης χρήσης (01/01/2014 και 01/01/2013 αντίστοιχα) | 1.518 | 805 |
| Αύξηση μετοχικού κεφαλαίου | - | 791 |
| Κέρδη / (ζημιές) χρήσεως μετά από φόρους (συμμετέχουσες και διακοπιές δραστηριότητες) | (141) | (76) |
| Συγκριση ταμειακών εσοδών μετά από φόρους | 18 | (2) |
| Σύνολο Ιδίων κεφαλαίων λήξης (31/12/2014 και 31/12/2013 αντίστοιχα) | 1.394 | 1.518 |

ΣΤΟΙΧΕΙΑ ΚΑΤΑΣΤΑΣΗΣ ΤΜΕΛΕΙΩΣΕΩΝ ΡΟΩΝ

| (ποσό σε χιλιάδες ευρώ) | 01/01/2014-31/12/2014 | 01/01/2013-31/12/2013 |
|---|-----------------------|-----------------------|
| Λειτουργικές Δραστηριότητες | | |
| Κέρδη/(ζημιές) προ φόρων | (146) | (33) |
| Πλέον / μείον προσαρμογές για: | | |
| Αποσβέσεις | 189 | 188 |
| Προβλέψεις | (25) | (29) |
| Συνελλογαμικές διαφορές | - | - |
| (Κέρδη) / ζημιές από εκποίηση παγίων | - | - |
| Έσοδα από επενδύσεις | - | - |
| Απομείωση αξίας συμμετοχών | - | - |
| Χρηστικοί τόκοι & συναφή (έσοδα) / (έξοδα) | 62 | 60 |
| Λειτουργικά κέρδη προ μεταβολών κεφαλαίου κίνησης | 80 | 187 |
| Πλέον / μείον προσαρμογές για μεταβολές λογαριασμών κεφαλαίου κίνησης (η) που σχετίζονται με τις λειτουργικές δραστηριότητες: | | |
| (Αύξηση) / μείωση απαιτήσεων | (1) | (347) |
| (Αύξηση) / μείωση αποθεμάτων | 166 | (225) |
| Αύξηση / (μείωση) υποχρεώσεων (πλην τραπεζών) | (123) | (30) |
| Χρηματικά διαθέσιμα από λειτουργικές δραστηριότητες | 122 | (415) |
| Μείον: | | |
| Χρηστικοί τόκοι και συναφή έξοδα καταβεβλημένα | (52) | (60) |
| Σύνολο εισορών / (εξορών) από λειτουργικές δραστηριότητες (α) | 70 | (475) |
| Επενδυτικές Δραστηριότητες | | |
| Εισπράξεις από πωλήσεις υλοκληρωμένων και άλλων παγίων περιουσιακών στοιχείων | 318 | - |
| Τόκοι εισπραχθέντες | - | - |
| Αγορές ενσώματων παγίων περιουσιακών στοιχείων | (17) | (1) |
| Αγορά άλλων και άλλων επενδύσεων | - | - |
| Σύνολο εισορών / (εξορών) από επενδυτικές δραστηριότητες (β) | 301 | (1) |
| Χρηματοδοτικές Δραστηριότητες | | |
| Εισπράξεις από αύξηση μετοχικού κεφαλαίου | - | 791 |
| Αποπληρωμές δανείων | (357) | (409) |
| Εισπράξεις επιχορηγήσεων-επιδότησεων | - | 23 |
| Σύνολο εισορών / (εξορών) από χρηματοδοτικές δραστηριότητες (γ) | (357) | 405 |
| Καθαρή αύξηση / (μείωση) στα ταμειακά διαθέσιμα και ισοδύναμα χρήσης (α) + (β) + (γ) | 13 | (71) |
| Ταμειακά διαθέσιμα και ισοδύναμα στην αρχή της χρήσης | 48 | 119 |
| Ταμειακά διαθέσιμα και ισοδύναμα στο τέλος της χρήσης | 61 | 48 |

ΣΤΟΙΧΕΙΑ ΚΑΤΑΣΤΑΣΗΣ ΣΥΝΟΛΙΚΩΝ ΕΣΟΔΩΝ

| (ποσό σε χιλιάδες ευρώ) | 01/01/2014-31/12/2014 | 01/01/2013-31/12/2013 |
|--|-----------------------|-----------------------|
| Κύκλος εργασιών | 3.229 | 2.743 |
| Μικτά Κέρδη / (ζημιές) | 48 | 155 |
| Κέρδη / (ζημιές) προ φόρων, χρηματοδοτικών και επενδυτικών αποτελεσμάτων | (83) | 28 |
| Κέρδη / (ζημιές) προ φόρων | (145) | (32) |
| Κέρδη / (ζημιές) μετά από φόρους(Α) | (141) | (76) |
| Λοιπά συνολικά έσοδα μετά από φόρους (Β) | 18 | (2) |
| Συγκριση ταμειακών εσοδών μετά από φόρους (Α)+(Β) | (123) | (78) |
| Κέρδη / (ζημιές) προ φόρων, χρηματοδοτικών, επενδυτικών αποτελεσμάτων και συνολικών απορροφώντων | 106 | 106 |

| 1. Δευνάροντες επίδικες ή υπό διαπραγμάτευση διαφορές δικαστικών ή διοικητικών οργάνων που να ενδέχεται να έχουν σημαντική επίπτωση στην οικονομική κατάσταση της Εταιρείας | 01.01.2014-31.12.2014 | 01.01.2013-31.12.2013 |
|---|-----------------------|-----------------------|
| 2. Δευνάροντες επί των παγίων εμπράγματα βάρη | | |
| 3. Αριθμός αποσολογούμενου προσωπικού στο τέλος της χρήσης: | 8 | 10 |
| 4. Οι συναλλαγές μεταξύ συνδεδεμένων μερών σύμφωνα με το Δ.Λ.Π. 24 είναι οι εξής: | 01.01.2014-31.12.2014 | 01.01.2013-31.12.2013 |
| i) Έσοδα | 3.063 | 2.580 |
| ii) Έξοδα | 2.394 | 2.230 |
| iii) Απαιτήσεις | 834 | 649 |
| iv) Υποχρεώσεις | 755 | 946 |
| v) Συναλλαγές & Αμοιβές Διευθυντικών στελεχών και μελών Δ.Σ. | - | - |

| 5. Ο φόρος εισοδήματος στα στοιχεία καταστάσεως αποτελεσμάτων αναλύεται ως εξής: | 01.01.2014-31.12.2014 | 01.01.2013-31.12.2013 |
|---|-----------------------|-----------------------|
| Φόρος Εισοδήματος | - | - |
| Ανισβάλλομενος Φόρος | 4 | (44) |
| Σύνολο | 4 | (44) |
| 6. Οι ουκειακές προβλέψεις που έχουν σχηματιστεί έως την λήξη της περιόδου αναλύονται σε: | 01.01.2014-31.12.2014 | 01.01.2013-31.12.2013 |
| Πρόβλεψη επισφαλών πελατών | - | - |
| Πρόβλεψη αποζημιώσεων προσωπικού | - | 20 |
| 7. Τα λοιπά συνολικά έσοδα στην λήξη της περιόδου αφορούν: | 01.01.2014-31.12.2014 | 01.01.2013-31.12.2013 |
| Αναλογιστικό Κέρδος / (Ζημιά) | 18 | (2) |

| | | |
|---|--|---|
| Ξάνθη, 20 Μαΐου 2015 Ο Πρόεδρος ΚΩΣΤΑΝΤΙΝΟΣ Σ.ΧΑΛΙΟΡΗΣ ΔΔΤ: ΑΜ 917042 | Ο Αντιπρόεδρος ΚΥΡΙΑΚΟΣ Π.ΣΑΡΑΝΤΗΣ ΔΔΤ: ΑΙ 597050 | Ο Προτακόμενος Λογιστήριος ΣΚΟΡΠΑΣ ΑΛΕΞΑΝΔΡΟΣ ΔΔΤ ΑΗ 159231 ΑΡ.ΑΔΕΙΑΣ Ο.Ε.Ε 0101693-Α' ΤΑΞΕΩΣ |
|---|--|---|